



*This project is co-funded by the European Union, the Republic of Turkey and the World Bank  
Bu Proje Avrupa Birliđi, Türkiye Cumhuriyeti ve Dünya Bankası tarafından ortaklařa finanse edilmektedir*

# SÜRDÜRÜLEBİLİR ŐEHİRLER PROJESİ-II Ek Finansman



**Türkiye Cumhuriyeti  
Çilimli Belediyesi**

**Çilimli Jeotermal Kuyu Sondajı Projesi  
Paydař Katılım Planı**

**Final Rapor**

**Ocak 2024**



*Sustainability  
Consulting  
Services*





This project is co-funded by the European Union, the Republic of Turkey and the World Bank  
Bu Proje Avrupa Birliđi, Türkiye Cumhuriyeti ve Dünya Bankası tarafından ortaklařa finanse edilmektedir

## Çilimli Jeotermal Kuyu Sondajı Projesi Paydař Katılım Planı

### Final Rapor

Ocak 2024

Hazırlayan: ACE Danıřmanlık ve Mühendislik A.ř.

İřveren: İLBANK A.ř.

Proje Sahibi: Çilimli Belediyesi

Revizyon No / Tarihi: 09 / 19.01.2024

Bu doküman ACE Danıřmanlık ve Mühendislik A.ř. (ACE) tarafından genel kabul görmüř danıřmanlık ilkelerine uygun olarak ve ACE ile İřveren arasındaki iř tanımı çerçevesinde sadece İřverenin (İLBANK A.ř.) kullanımı için hazırlanmıřtır. Üçüncü taraflardan edinilen ve burada deđinilen bilgiler iřbu dokümanda açıkça belirtildiđi durumlar dıřında, ACE tarafından kontrol edilmemiř veya dođrulanmamıřtır. ACE'nin önceden alınmıř ve yazılı mutabakatı olmadıkça hiçbir üçüncü taraf bu dokümana itibar edemez.



Seba Office Bulvarı C Blok Ofis No: 42  
Ayazađa Mh. Mimar Sinan Sk. No: 21  
34396 Sarıyer / İstanbul, Türkiye

T: 0090 212 444 8731

E: [info@acedanismanlik.com.tr](mailto:info@acedanismanlik.com.tr)

W: [www.acedanismanlik.com.tr](http://www.acedanismanlik.com.tr)





This project is co-funded by the European Union, the Republic of Turkey and the World Bank  
Bu Proje Avrupa Birliđi, Türkiye Cumhuriyeti ve Dünya Bankası tarafından ortaklařa finanse edilmektedir

## İçindekiler

Tablolar Listesi .....	iii
Şekiller Listesi .....	iv
Kısaltmalar Listesi .....	v
Sözlük .....	vii
Yönetici Özeti .....	8
1 Giriş .....	10
1.1 Genel Bakış .....	10
1.2 PKP'nin Kapsamı .....	10
2 Çevre Politikası ve Mevzuat Çerçevesi .....	12
2.1 Ulusal Çerçeve .....	12
2.1.1 Türkiye Cumhuriyeti Anayasası .....	12
2.1.2 Bilgi Edinme Hakkı Kanunu .....	12
2.1.3 Dilekçe Hakkının Kullanılmasına Dair Kanun .....	12
2.1.4 Kişisel Verilerin Korunması Kanunu .....	13
2.1.5 ÇED Yönetmeliđi ve DB OP 4.01 Karşılařtırması .....	13
2.2 Uluslararası Çerçeve .....	13
2.2.1 Dünya Bankası Koruma Önlemi Politikaları .....	14
3 Projenin Tanımı .....	15
3.1 Projenin Yeri .....	15
3.2 Proje Özellikleri .....	16
4 Önceki Paydaş Katılımı Faaliyetleri .....	22
4.1 ÇSYP'nin Hazırlanması Sırasında Belediye ile Yapılan İstiřare Toplantıları ve Saha Ziyaretleri .....	22
4.2 Halkla/Paydaşla İstiřare ile İlgili İlk Faaliyetler .....	23
5 Paydaş Belirleme ve Analizi .....	26
6 Paydaş Katılım Programı .....	34
7 Bilgi Paylařımı için Önerilen Strateji .....	45
8 Görev ve Sorumluluklar .....	48
8.1 Kurumsal Düzenlemeler .....	48
8.2 Bütçe ve Kaynaklar .....	50
9 Şikayet Çözüm Mekanizması .....	52



This project is co-funded by the European Union, the Republic of Turkey and the World Bank  
Bu Proje Avrupa Birliđi, Türkiye Cumhuriyeti ve Dünya Bankası tarafından ortaklařa finanse edilmektedir

9.1	řikayetlerin Alınması.....	52
9.1.1	ÇB/PUB Düzeyi.....	52
9.1.2	Yüklenici Düzeyi .....	53
9.1.3	İL BANK Düzeyi.....	53
9.1.4	Ulusal Düzey .....	54
9.1.5	İtiraz Mekanizması .....	55
9.2	řikayet Yönetim Süreci.....	56
9.2.1	Dünya Bankası řikayet Çözüm Sistemi .....	61
10	İzleme ve Raporlama .....	62
10.1	Proje Taraflarına Raporlama .....	63
10.2	Paydař Gruplarına Geri Raporlama .....	64
10.3	PKP Uygulamasına İliřkin Dıř Raporlama .....	64
11	Referanslar.....	65



This project is co-funded by the European Union, the Republic of Turkey and the World Bank  
Bu Proje Avrupa Birliđi, Türkiye Cumhuriyeti ve Dünya Bankası tarafından ortaklařa finanse edilmektedir

## Tablolar Listesi

Tablo 3-1. Kuyu Konumları ve Sondaj Derinlikleri .....	15
Tablo 3-2. Proje Bileřenlerinin Alanları .....	18
Tablo 5-1. ilimli İlesi Yař ve Cinsiyet Verileri .....	26
Tablo 5-2. Düzce ilinde vatandaşlıđa göre gömenler ve gö edenler, 2016-2021 .....	27
Tablo 5-3. Ulucami Mahallesi, Söđütlü Köyü ve Kiraztarla Köyü Nüfus Dađılımı .....	28
Tablo 5-4. Mahallelerdeki Hassas/Dezavantajlı Kiřiler/Gruplar .....	31
Tablo 5-5. Proje İin Belirlenen Paydařların Ayrıntılı Listesi .....	31
Tablo 6-1. Proje Paydařlarının İhtiyaları .....	34
Tablo 6-2. Paydař Katılım Kaydı İin Örnek Tablo .....	35
Tablo 6-3. Hazırlık, Uygulama ve İnřaat ve İřletme Ařaması sırasında Paydař Katılım Programı .....	37
Tablo 7-1. Önerilen Bilgi Paylařımı Stratejisi .....	46
Tablo 8-1. PKP Uygulanmasında Temel Aktörlerin/Paydařların Sorumlulukları .....	48
Tablo 9-1. řikayet Çözüm Mekanizması Özeti .....	58
Tablo 10-1. PKP İzleme Çerevesi .....	62



This project is co-funded by the European Union, the Republic of Turkey and the World Bank  
Bu Proje Avrupa Birliđi, Türkiye Cumhuriyeti ve Dünya Bankası tarafından ortaklařa finanse edilmektedir

## řekiller Listesi

řekil 3-1. Jeotermal Kuyu Konumları .....	15
řekil 3-2. Sondaj Kuyusu SK-1'in Lokasyonunu Gösteren Fotođraf .....	18
řekil 3-3. SK-1 Sondaj Lokasyonu yakınındaki Akdere Deresi ve Evlerin Uydu Görüntüsü .....	19
řekil 3-4. Sondaj Kuyusu SK-2'nin Lokasyonunu Gösteren Fotođraf .....	19
řekil 3-5. Sondaj Kuyusu SK-3'ün Lokasyonunu Gösteren Fotođraf .....	20
řekil 3-6. SK-2 Sondaj Lokasyonunun Uydu Görüntüsü.....	20
řekil 3-7. SK-3 Sondaj Lokasyonuna Bitişik ve Yakın Evlerin Uydu Görüntüsü.....	21
řekil 4-1. İlk Halkla/Paydařla İstiřare Toplantısından Örnek Fotođraflar .....	25
řekil 5-1. Çilimli İlçesi Yař ve Cinsiyet Dađılımı .....	27
řekil 5-2. Projenin Etki Alanı ve Projeden Etkilenme Potansiyeli olan Başlıca Toplulukların Bulunduđu Mahalleler/Köyler .....	29
řekil 8-1. Çilimli Belediyesi'nin organizasyon řeması .....	51
řekil 9-1. Proje ile İlgili řikayetlerin řikayet Çözüm Mekanizması Akıř řeması .....	60
řekil 9-2. İřçi řikayetlerinin řikayet Çözüm Mekanizması Akıř řeması .....	60
řekil 10-1. PKP Uygulaması Sırasında ÇSİR, Proje İlerleme Raporu ve řikayet Kaydının Sunulacađı Dönemler.....	63



This project is co-funded by the European Union, the Republic of Turkey and the World Bank  
Bu Proje Avrupa Birliđi, Türkiye Cumhuriyeti ve Dünya Bankası tarafından ortaklařa finanse edilmektedir

## Kısaltmalar Listesi

<b>ACE</b>	: ACE Danıřmanlık ve Mühendislik A.ř.
<b>EF</b>	: Ek Finansman
<b>AFAD</b>	: Afet ve Acil Durum Yönetimi Bařkanlıđı
<b>EA</b>	: Etki Alanı
<b>CİMER</b>	: Cumhurbaşkanlıđı İletişim Merkezi
<b>HİS</b>	: Halkla İliřkiler Sorumlusu
<b>ÇB</b>	: Çilimli Belediyesi
<b>DOÇEV</b>	: Dođa ve Çevre Vakfı
<b>Ç&amp;S</b>	: Çevresel ve Sosyal
<b>ÇD</b>	: Çevresel Deđerlendirme
<b>ÇSG</b>	: Çevre, Sađlık ve Güvenlik
<b>ÇED</b>	: Çevresel Etki Deđerlendirmesi
<b>ÇSED</b>	: Çevresel ve Sosyal Etki Deđerlendirmesi
<b>ÇSCÇ</b>	: Çevresel ve Sosyal Çerçeve
<b>ÇSYP</b>	: Çevresel ve Sosyal Yönetim Planı
<b>ÇSİR</b>	: Çevresel ve Sosyal İzleme Raporu
<b>ÇSYS</b>	: Çevresel ve Sosyal Yönetim Sistemi
<b>AB</b>	: Avrupa Birliđi
<b>FA</b>	: Finansal Aracı
<b>TCDSĐ</b>	: Toplumsal cinsiyete dayalı řiddet
<b>GPN</b>	: İyi Uygulama Notu
<b>řÇM</b>	: řikayet Çözüm Mekanizması
<b>řÇH</b>	: řikayet Çözüm Hizmeti
<b>İSG</b>	: İř Sađlıđı ve Güvenliđi
<b>ha</b>	: Hektar
<b>IFC</b>	: Uluslararası Finans Kurumu
<b>İLBANK</b>	: İLBANK A.ř.
<b>İřKUR</b>	: Türkiye İř Kurumu Düzye řubesi
<b>JESDER</b>	: Jeotermal Enerji Santrali Yatırımcıları Derneđi
<b>AEYYPÇ</b>	: Arazi Edinimi ve Yeniden Yerleşim Politikası Çerçevesi
<b>m</b>	: metre
<b>ÇřİDB</b>	: Çevre, řehircilik ve İklim Deđişikliđi Bakanlıđı
<b>KD</b>	: Kuzeydođu
<b>STK</b>	: Sivil Toplum Kuruluşları
<b>RG</b>	: Resmi Gazete
<b>İSG</b>	: İř Sađlıđı ve Güvenliđi
<b>DİT</b>	: Diđer İlgili Taraf



This project is co-funded by the European Union, the Republic of Turkey and the World Bank  
Bu Proje Avrupa Birliđi, Türkiye Cumhuriyeti ve Dünya Bankası tarafından ortaklaşa finanse edilmektedir

<b>OP</b>	:	Koruma Önlemi Politikası
<b>PEK</b>	:	Projeden Etkilenen Kişiler
<b>ÇŞİDİM</b>	:	Çevre, Şehircilik ve İklim Deđişikliği İl Müdürlüğü
<b>PTD</b>	:	Proje Tanıtım Dosyası
<b>PUB</b>	:	Proje Uygulama Birimi
<b>PTT</b>	:	Posta, Telgraf ve Telefon İdaresi
<b>YYEP</b>	:	Yeniden Yerleşim Eylem Planı
<b>SŞP</b>	:	Sürdürülebilir Şehirler Projesi
<b>CSİT</b>	:	Cinsel Sömürü ve İstismar/ Cinsel Taciz
<b>SEDAŞ</b>	:	Sakarya Elektrik Dağıtım A.Ş.
<b>PKP</b>	:	Paydaş Katılım Planı
<b>DSİ</b>	:	Devlet Su İşleri Genel Müdürlüğü
<b>SB</b>	:	Karar Verilecek
<b>TEMA</b>	:	Türkiye Erozyonla Mücadele, Ağaçlandırma ve Doğal Varlıkları Koruma Vakfı
<b>TMMOB</b>	:	Türkiye Mimar ve Mühendisler Odaları Birliđi
<b>TÜÇEV</b>	:	Türkiye Çevre Koruma Vakfı
<b>TÜRÇEP</b>	:	Türkiye Çevre Platformu
<b>TÜİK</b>	:	Türkiye İstatistik Kurumu
<b>UNECE</b>	:	Birleşmiş Milletler Avrupa Ekonomik Komisyonu
<b>DB</b>	:	Dünya Bankası
<b>DBG</b>	:	Dünya Bankası Grubu
<b>DSÖ</b>	:	Dünya Sağlık Örgütü
<b>YİMER</b>	:	Yabancılar İletişim Merkezi





This project is co-funded by the European Union, the Republic of Turkey and the World Bank  
Bu Proje Avrupa Birliđi, Türkiye Cumhuriyeti ve Dünya Bankası tarafından ortaklařa finanse edilmektedir

## Sözlük

- řikayet Çözüm Mekanizması (řÇM)** : Bir proje ile bađlantılı ortaya koyulan endiřeler ve řikayetlerin çözülmesini sađlayan ve iyileřme için řikayetleri ve önerileri alan ve zamanında bunların çözülmesi için harekete geçen erişilebilir ve kapsayıcı bir sistem, süreç veya prosedürdür. řikayetlerin şeffaf ve tarafsız bir süreç ile ele alınmasını sađlar.
- Projeden Etkilenen Kiřiler (PEK)** : Fiziksel çevre, sađlık, güvenlik, kültürel uygulamalar, refah veya geçim kaynakları üzerinde fiili etkiler veya potansiyel riskler nedeniyle Projeden etkilenmesi muhtemel olanlar. Bu paydařlar, yerel halk da dahil olmak üzere bireyleri veya grupları içerebilir.
- Proje Uygulama Birimi (PUB)** : Bu birim, Uluslararası Finans Kurumları aracılıđıyla İLBANK tarafından finanse edilen bir alt proje için belediyeler/iřletmeler düzeyinde kurulacak ve projenin uygulanmasından sorumlu olacaktır.
- Proje** : Çilimli Jeotermal Kuyu Sondajı Projesi (Proje) Çilimli İlçesi, Düzcce İli, Türkiye’de üç jeotermal kuyunun sondajından oluşmaktadır.
- Paydař Katılım Planı (PKP)** : Planlanan paydař iřtiřare faaliyetleri ve paydař katılımı sürecini kapsayan bir plandır.
- Paydařlar** : Bir projeden dođrudan veya dolaylı olarak etkilenen kiřiler veya gruplar ve bir proje ile ilgilenen ve/veya sonucunu olumlu veya olumsuz biçimde etkileyebilecek taraflardır. Paydařlar yerel olarak etkilenen toplulukları veya bireyleri ve bunların resmi ve gayri resmi temsilcilerini, ulusal veya yerel yönetim makamlarını, politikacıları, dini liderleri, sivil toplum kuruluşlarını ve özel ilgilere sahip grupları, akademik topluluđu ve diđer iřletmeleri içerebilir.
- Paydař Katılımı** : Borçlunun, kararlarından ve faaliyetlerinden etkilenen kiřileri ve kararlarının ve Projenin uygulanması ve sonuçlarıyla ilgilenen diđer kiřileri tanımladıđı, iletiřim kurduđu ve bunlarla iki yönlü bir diyalog kurduđu devam eden ve yinelenen bir süreçtir.
- Hassas/Dezavantajlı Gruplar** : Bir ülke içinde bulunan ve diđerlerinden daha fazla insani yardıma ihtiyaç duyma riski olan veya mali ve sosyal hizmetlerden hariç tutulan belirli özelliklere sahip nüfus; Cinsiyeti, etnik kökeni, yaşı, fiziksel veya zihinsel engellilik durumu, ekonomik dezavantaj veya sosyal statüsünden dolayı diđer kiřilere göre yeniden yerleřimden daha olumsuz etkilenebilecek olan ve yeniden yerleřim yardımı ile ilgili kalkınma faydalarını talep etme veya bunlardan yararlanma becerileri sınırlı olabilecek kiřiler.



This project is co-funded by the European Union, the Republic of Turkey and the World Bank  
Bu Proje Avrupa Birliđi, Türkiye Cumhuriyeti ve Dünya Bankası tarafından ortaklařa finanse edilmektedir

## Yönetici Özeti

İLBANK A.Ő. (İLBANK) Sürdürülebilir Şehirler Projesi'ni (SŐP), Dünya Bankası (DB) ve Avrupa Birliđi'nden (AB) alınan teknik ve mali destekle uygulamaktadır. Proje, (a) daha kapsamlı ve entegre belediye planlaması üzerinden sürdürülebilir altyapı hizmeti ihtiyaçları için planlama yapmak; (b) yatırım önceliklerine yanıt vermek için gerekli olan uzun vadeli finansmanları harekete geçirmek için kentsel planlarla bađlantılı sermaye yatırımı planları geliřtirmek ve (c) altyapı hizmeti gerekliliklerini finanse etmek řeklinde şehirleri desteklemektedir. Hedef, katılan belediyeler ve hizmetlerde planlama kapasitesini ve hedeflenen belediye hizmetlerine eriřimi iyileřtirmektir.

Çilimli Jeotermal Kuyu Sondajı Projesi (Proje), SŐP-II Ek Finansman (EF) kapsamında Çilimli İlçesi, Düzce İli, Türkiye'de üç jeotermal kuyunun sondajından oluşmaktadır. 01.09.2024'e kadar geçerli olan ARA.81.00.2020.JEO.1 sayılı Jeotermal Kaynak Arama Ruhsatı (ER: 3397767), Proje için Çilimli Belediyesi'nden (ÇB) alınmıştır. İlk sondaj konumu (SK-1) Ulucami Mahallesinde ortak bir alan olarak belirlenmiştir. İkinci ve üçüncü sondaj konumları (SK-2 ve SK-3) sırasıyla Kiraztarla Köyü, Kiraztarla Yolu mevki ve Söğütlü Köyü, Söğütlü Sokađı mevkiinde yol olarak hazırlanmış araziler üzerindedir. Kuyuların sondajının yapılacađı arazi Çilimli Belediyesi'ne aittir. SK-3 noktasındaki sondajın yapılacađı arazi Söğütlü Köyü tüzel kiřiliđine bađlı olduđundan, Söğütlü Köyü Muhtarından çalışmalara izin verildiđini bildiren 25 Şubat 2022 tarihli görüş yazısı alınmıştır. Sondaj derinlikleri birinci kuyu için 700 m, ikinci ve üçüncü kuyular için 600 m olacaktır.

Bu Paydař Katılım Planı (PKP), planlanan paydař istişare faaliyetlerini ve paydař katılım sürecini kapsamak üzere, Operasyonel Politikaları (OP'ler) (diđer bir deyiřle OP 4.01 - Çevresel Deđerlendirme ve Dünya Bankası'nın (DB) 2010 Bilgiye Eriřim Politikası) dahil olmak üzere Dünya Bankası Koruma Önlemleri Politikalarına, İLBANK'ın SŐP-II EF için Çevresel ve Sosyal Yönetim Çerçevesine (ÇSYÇ) (Paydař Katılım Çerçevesi dahil) ve ulusal mevzuata uygun olarak ACE Danışmanlık ve Mühendislik A.Ő. (ACE) tarafından hazırlanmıştır. Bu PKP, projenin tanımını, ulusal mevzuatı ve paydař katılımı için geçerli uluslararası standartları; önceki halkla/paydařla istişare ve bilgi paylařımı faaliyetlerini; paydař tanımını; paydař katılım planını; görev ve sorumlulukları; řikayet çözüm mekanizmasını ve izleme/raporlama faaliyetlerini ortaya koyar.

Bu PKP'nin amacı, Proje Sahibi, Çilimli Belediyesi ve Projeden etkilenebilecek veya Proje ile ilgilenebilecek paydařlar arasında süreklilik arz eden bir katılım süreci oluřturmaktır. Plan, inřaat öncesi, arazi hazırlama, inřaat ve iřletme aşamaları dahil olmak üzere Proje ömrü boyunca tüm proje paydařlarının aktif katılımını ve dahil edilmesini teşvik etmeyi amaçlar.

DB OP 4.01 ve SŐP-II EF ÇSYÇ'deki kılavuz ilkelere uygun olarak Kategori B alt projeler için Çevresel ve Sosyal Yönetim Planı (ÇSYP) ve PKP'nin tamamlanmasından sonra paydařlar ve yerel sivil toplum kuruluşları (STK'ler) ile istişare toplantılarının yapılması zorunludur. Kayıt formları kayıtları ve detaylı toplantı tutanakları saklanacaktır



This project is co-funded by the European Union, the Republic of Turkey and the World Bank  
Bu Proje Avrupa Birliđi, Türkiye Cumhuriyeti ve Dünya Bankası tarafından ortaklařa finanse edilmektedir

ancak kiřisel veriler Kiřisel Veri Koruma Kanununa uygunluk iin anonim hale getirilecektir. Ayrıca, gazete reklamları, katılım listeleri, toplantı tutanakları ve örnek brořürler gibi paydař faaliyetleriyle iliřkili tüm belgeler PKP iine dahil edilecektir.

Ek olarak, Őikayetlerin ele alınması ve ynetilmesi etkili bir paydař katılımı stratejisinin nemli bir parasıdır. Gemiř deneyimler, yanlıř anlařılmaların sıklıkla Őikayetlere yol atıđını, ancak topluluklarla proaktif ve istikrarlı bir iletiřimin bu tr sorunları nleyebileceđi veya asgariye indirebileceđini gstermiřtir. Bu nedenle, Projenin inřaat ncesi, inřaat ve iřletme ařamalarını kapsayan mr boyunca ilimli Belediyesi/Proje Uygulama Birimi (PUB) tarafından projeye zg bir Őikayet zm Mekanizması (ŐM) uygulanacaktır.

Projenin inřaat ve iřletme ařamaları sırasında hem ilimli Belediyesi hem de Yklenici paydař katılım faaliyetlerini yrtecektir. Bu PKP faaliyetlerinin bařarılı biimde uygulanmasını sađlamak iin Denetim Danıřmanı, ilimli Belediyesi ve Ykleniciyi destekleyecektir ve onları etkili uygulamaları konusunda onaylanacaktır.

Proje, 29.07.2022 tarihli ve 31907 sayılı Resmı Gazetede yayınlanan son ED Ynetmeliđinin Ek II'sinde listelenmiřtir ve aynı zamanda yrrlkten kaldırılmıř olan 25.11.2014 tarihli ED Ynetmeliđinin Ek II'sinde de listelenmiřtir, bunların ikisi de tam bir ED Raporu yerine bir Proje Tanıtım Dosyası (PTD) hazırlanmasını gerektirir. Bu dođrultuda, Aralık 2021 tarihli bir PTD 25.11.2014 tarihli ED Ynetmeliđine uygun olarak hazırlanmıř ve 23 Aralık 2021'de evre, Őehircilik ve İklim Deđiřikliđi Bakanlıđına (ŐİDB) sunulmuřtur. ED sreci tamamlanmıřtır ve sunulmuř olan PTD'ye dayalı olarak yetkili makam tarafından 13 Haziran 2022 tarihli "ED Gerekli Deđildir" sertifikası verilmiřtir. Son ED Ynetmeliđi uyarınca yatırım "ED Gerekli Deđildir" sertifikası tarihinden itibaren 5 yıl iinde bařlamalıdır, aksi halde "ED Gerekli Deđildir" kararı geersiz olacaktır. Proje, DB OP 4.01'e gre Kategori B Projesi olarak sınıflandırılmıřtır.



This project is co-funded by the European Union, the Republic of Turkey and the World Bank  
Bu Proje Avrupa Birliđi, Türkiye Cumhuriyeti ve Dünya Bankası tarafından ortaklařa finanse edilmektedir

# 1 Giriř

## 1.1 Genel Bakıř

Bu Paydař Katılım Planı (PKP), Düzce ili Çilimli ilçesinde Sürdürülebilir Şehirler Projesi-II - Ek Finansman (SŞP-II-EF) kapsamında yürütülecek ve Dünya Bankası (DB) ve İLBANK A.Ş. (İLBANK) tarafından finansmanı sağlanacak Çilimli Jeotermal Kuyu Sondajı Projesi (“Proje”) için hazırlanmıştır.

İLBANK Projenin, kredi alan taraf olarak finansal aracı görevi gören ana yönetici organıyken, DB ve Avrupa Birliđi (AB) Kredi Kuruluşları olarak teknik ve finansal destek sağlayacaktır. Çilimli Belediyesi (ÇB) Projenin hem faydalanıcısı hem de yönetici kuruluşudur. Çilimli Belediyesi tasarım ve fizibilite çalışmalarından sorumludur. Proje, Çilimli Belediyesi tarafından İLBANK’ın kılavuzluđu ve denetimi altında yönetilecektir.

Bu PKP, paydařların tanımlarını, planlanan istişare faaliyetlerini ve katılım sürecini içermektedir. Bu PKP, OP’ler dahil olmak üzere DB Koruma Önlemleri Politikaları (diđer bir deyiřle OP 4.01 ve DB’nin 2010 Bilgiye Eriřime Dair Politikası), İLBANK’ın SŞP-II EF ÇSYÇ (Paydař Katılım Çerçevesi dahil) ve ulusal mevzuata uygun olarak hazırlanmıştır.

Bu PKP, Projenin inřaat ve iřletme ařamaları için çevresel ve sosyal (Ç&S) etkiler/risklerin başarılı bir şekilde yönetilmesi için Çilimli Belediyesi ve paydařlar, etkilenen topluluklar ve ilgili gruplar arasında bir diyalog kurulması ve bu diyalogun korunmasını amaçlar.

Bu PKP, proje hedeflerinin ve iřletmenin gerçekteřtirilmesi için paydař katılım çerçevesini sağlar. Bu PKP, paydařların endişelerini göz önüne alarak Çevresel ve Sosyal Yönetim Planı’nın (ÇSYP) uygulanmasını geliřtirir.

Çilimli Belediyesi, Çilimli ilçesine hizmet vermek üzere SŞP-II-EF Grup 4 kapsamında bir jeotermal kuyu sondajı projesi önermiştir. Proje, jeotermal suyun potansiyel kullanımını tanımlamayı, arařtırmayı ve geliřtirmeyi amaçlamaktadır. ACE, bu Proje için çevresel ve sosyal etki ve risk deđerlendirme çalışması raporlarını hazırlamakla görevlendirilmiştir.

## 1.2 PKP’nin Kapsamı

Bu PKP, bu Projenin hazırlanması ve uygulanması sırasında Projenin tüm paydařlarına (dođrudan ve dolaylı paydařlar, Projenin dođrudan ve dolaylı çalışanları, diđer ilgili taraflar dahil) önemli, zamanında ve erişilebilir bilgilerin sağlanmasını güvenceye almayı amaçlar.

PKP'nin amaçları řunlardır:

- Doğrudan ve dolaylı paydařların ve diđer ilgili tarafların belirlenmesi ve zamanında, süreklilik arz eden, dođru ve řeffaf bir iletiřim stratejisinin



This project is co-funded by the European Union, the Republic of Turkey and the World Bank  
Bu Proje Avrupa Birliđi, Türkiye Cumhuriyeti ve Dünya Bankası tarafından ortaklařa finanse edilmektedir

geliřtirilmesi ve korunması ve iyi organize edilmiř bir yaklařımla tüm paydařlarla yapıcı bir iliřkinin Proje boyunca korunması,

- Paydařların Projeye olan ilgisinin ve desteđinin niteliđinin belirlenmesi ve Proje tasarımında ve çevresel ve sosyal (Ç&S) etki azaltma önlemlerinde paydařların görüřlerinin dikkate alınmasının sađlanması,
- Proje ömür döngüsü boyunca potansiyel olarak bir etki yaratabilecek olan konularda paydařlar ve diđer ilgili taraflarla etkili ve kapsayıcı bir katılımın sađlanmasını güvenceye alacak yolların teřvik edilmesi ve sunulması,
- Paydařlara Projenin tüm bilgilerinin ve potansiyel Ç&S riskleri ve etkilerinin zamanında, anlaşılır ve erişilebilir bir formatta sađlanması,
- Paydař ve halk için erişilebilir ve kapsayıcı bir řikayet Çözüm Mekanizması (řÇM) yapısının ortaya konulması ve Proje Uygulamam Birimi'nin (PUB) ortaya konan bu tür řikayetler ve sorunlara yanıt vermesine ve bunları çözmesine olanak sađlanması.



This project is co-funded by the European Union, the Republic of Turkey and the World Bank  
Bu Proje Avrupa Birliđi, Türkiye Cumhuriyeti ve Dünya Bankası tarafından ortaklařa finanse edilmektedir

## 2 Çevre Politikası ve Mevzuat Çerçevesi

Bu PKP, ilgili ulusal mevzuat, OP'ler dahil DB Koruma Önlemleri Politikaları (diđer bir deyiřle DB OP 4.01 ve DB'nin 2010 Bilgiye Eriřime Dair Politikası) ve SřP-II EF için hazırlanmıř olan İLBANK ÇSYÇ'ye dayanmaktadır (Paydař Katılım Çerçevesi dahil). Ayrıca, Projenin uygulanması sırasında, ulusal mevzuat ve DB standartlarının en katı olanlarına ve en güncel mevzuatlara uyulacađı göz önünde bulundurulmalıdır.

### 2.1 Ulusal Çerçeve

#### 2.1.1 Türkiye Cumhuriyeti Anayasası

Türkiye Cumhuriyeti Anayasası, vatandaşların düşünce ve görüş özgürlüğünü güvenceye almak açısından temel dokümandır. İlgili maddeler řunlardır:

- “Herkes, dil, ırk, renk, cinsiyet, siyasi düşünce, felsefi inanç, din, mezhep ve benzeri sebeplerle ayırım gözetilmeksizin kanun önünde eşittir. Kadınlar ve erkekler eşit haklara sahiptir. Devlet, bu eşitliđin yaşama geçmesini sağlamakla yükümlüdür. Bu maksatla alınacak tedbirler eşitlik ilkesine aykırı olarak yorumlanamaz.” (Madde 10)
- “Her ne sebep ve amaçla olursa olsun kimse, düşünce ve kanaatlerini açıklamaya zorlanamaz; düşünce ve kanaatleri sebebiyle kınanamaz ve suçlanamaz.” (Madde 25)
- “Herkes, düşünce ve kanaatlerini söz, yazı, resim veya başka yollarla tek başına veya toplu olarak açıklama ve yayma hakkına sahiptir. Bu hürriyet resmi makamların müdahalesi olmaksızın haber veya fikir almak ya da vermek serbestliğini de kapsar. Bu fıkra hükmü, radyo, televizyon, sinema veya benzeri yollarla yapılan yayımların izin sistemine bağlanmasına engel deđildir.” (Madde 26)
- “Vatandaşlar ve karşılıklılık esası gözetilmek kaydıyla Türkiye’de ikamet eden yabancılar kendileriyle veya kamu ile ilgili dilek ve řikayetleri hakkında, yetkili makamlara ve Türkiye Büyük Millet Meclisine yazı ile başvurma hakkına sahiptir” (Madde 74).

#### 2.1.2 Bilgi Edinme Hakkı Kanunu

Herkes kamu kurumları ve kamu kurumu olarak sınıflandırılan meslek kuruluşlarının faaliyetleri konusunda bilgi verme hakkına sahiptir. Şeffaflık, eşitlik ve tarafsızlık ilkelerine uygun bilgi edinme hakkı prosedürü ve temeli 4982 sayılı Bilgi Edinme Hakkı Kanunu tarafından düzenlenir (RG No. 25269, tarih 24.10.2003).

#### 2.1.3 Dilekçe Hakkının Kullanılmasına Dair Kanun

Dilekçe Hakkının Kullanılmasına Dair Kanunun (01.11.1984 tarihli ve 3071 sayılı Resmi Gazete (RG)) 3. Maddesi geređi Türk vatandaşları kendileriyle veya kamu ile ilgili dilek





This project is co-funded by the European Union, the Republic of Turkey and the World Bank  
Bu Proje Avrupa Birliđi, Türkiye Cumhuriyeti ve Dünya Bankası tarafından ortaklařa finanse edilmektedir

ve řikayetleri hakkında, Türkiye Büyük Millet Meclisine ve yetkili makamlara dilekçe ile başvurma hakkına sahiptirler.

## 2.1.4 Kişisel Verilerin Korunması Kanunu

Proje doğrultusunda kullanılacak kişisel bilgiler, kişisel verilerin işlenmesi ve bireylerin özgürlükleri konusundaki temel hakların korunması için Kişisel Verilerin Korunması Kanunu tarafından güvenceye alınmıştır (RG No. 29677, tarih 07.04.2016). Bu Kanunun amacı, kişisel verilerin işlenmesinde başta özel hayatın gizliliđi olmak üzere kişilerin temel hak ve özgürlüklerini korumak ve kişisel verileri işleyen gerçek ve tüzel kişilerin yükümlülükleri ile uyacakları usul ve esasları düzenlemektir. Kanun uyarınca, kaydedilen kişisel veriler üçüncü taraflarla paylaşamaz.

## 2.1.5 ÇED Yönetmeliđi ve DB OP 4.01 Karşılaştırması

Ulusal ÇED prosedürleri bazı istisnalarla birlikte DB'nin ÇD politikalarıyla aynı doğrultudadır. Ana istisnalar proje sınıflandırması, ÇD içeriđi ve halka istişare konularındadır. Ulusal Ek II tarafından kapsanan bazı alt projeler DB Kategori A içine girmektedir. Örneđin, finansman için önemli ve yeni bir atıksu arıtma tesisi (AAT) finansman için önerildiđinde bir Kategori A projesi olarak DB bir ÇSED çalışması yapılmasını gerektirir ancak ulusal ÇED Yönetmeliđi altında bu proje Ek II'de tanımlandığı gibi bir Proje Tanıtım Dosyası (PTD) gerektirir, bu da ÇŞB'nin gözden geçirmesi ve kararından sonra bir ÇED gerektirebilir veya gerektirmeyebilir. Ulusal ÇED Yönetmeliđinin Ek I veya Ek II'sinde listelenmemiş olan 150.000 kişiden daha az nüfusa hizmet veren yeni bir AAT gibi bazı alt projeler, DB politikası altında Kategori B veya hatta Kategori A projesi olarak sınıflandırılabilir. Bir ÇED gerektiren alt projeler için ulusal ÇED yönetmeliđi tarafından şart koşulan "kapsam belirleme öncesi" istişare büyük ölçüde DB tarafından Kategori A alt projeler için gerektirilen ilk istişareye denktir. Ancak DB, hem Kategori A hem Kategori B alt projeler için taslak ÇD üzerinde bir istişare gerektirir; ulusal ÇED Yönetmeliđinde buna denk bir hüküm yoktur. Ulusal ÇED Yönetmeliđi yalnızca değerlendirme sonucunun gerekçesiyle birlikte duyurulmasını gerektirir. Diđer yandan DB, Kategori A ve Kategori B projeleri için farklı istişare gerektirmelerine sahiptir. DB politikalarına göre Kategori A projeleri biri kapsam belirleme aşamasında (burada genellikle halkın ÇSED için Görev Tanımları konusunda yorum yapma fırsatı olacaktır), diđeriyse taslak ÇD aşamasında olmak üzere iki (2) halkla istişare gerektirir. Kategori B projeleri için OP 4.01 doğrultusunda taslak ÇD'nin yerel STK'ler ve projeden etkilenen gruplara sunulması gerekir. Kategori B alt projeleri için nihai onaylanan ÇSYP raporu DB internet sitesinde yayınlanmalıdır. Kategori A alt projeleri için DB, nihai ÇSED raporunun DB'nin harici internet sitesinde yayınlanmasına ve DB Kuruluna ibraz edilmesine ek olarak yerel halka da sunulmasını gerektirir.

## 2.2 Uluslararası Çerçeve

PKP, projelerin çevresel ve sosyal deđerlendirmelerini içeren Operasyonel Politikalar (OP'ler) ve çevresel ve sosyal olumsuz etkiler ile bunların azaltılması ve önlenmesine ilişkin diđer politikalar da dahil olmak üzere Dünya Bankası Koruma Önlemi



This project is co-funded by the European Union, the Republic of Turkey and the World Bank  
Bu Proje Avrupa Birliđi, Türkiye Cumhuriyeti ve Dünya Bankası tarafından ortaklařa finanse edilmektedir

Politikalarının gerekliliklerini takip eder. Proje ile iliřkili belirli politikalar ařađıda listelenmiřtir:

- DB Çevresel ve Sosyal Politikaları
- OP/BP 4.01 Çevresel Deđerlendirme
- Dünya Bankası Bilgiye Eriřim Politikası (Temmuz 2010)

Büyük İnřaat İřlerini içeren Yatırım Projesi Finansmanında Cinsel Sömürü, İstismar ve Tacizle (CSİT) Mücadeleye Dair DB İyi Uygulama Notu, řÇM ve paydař katılım faaliyetlerinin etkili bir řekilde korunması için Projenin ömrü boyunca uyulacak temel kılavuz ilkelerden biri olacaktır.

## 2.2.1 Dünya Bankası Koruma Önlemi Politikaları

### OP 4.01 - Çevresel Deđerlendirme

OP/BP 4.01 Çevresel Deđerlendirmenin ana hedefleri ve görevleri önerilen projelerin çevresel ve sosyal sürdürülebilirliđini güvenceye almak, karar alıcıları çevresel ve sosyal riskler hakkında bilgilendirmek ve karar alma ařamasında paydař katılımı üzerinden řeffaflıđı arttırmaktır.

### Dünya Bankası Bilgiye Eriřim Politikası

DB, řeffaflık ve hesap verebilirliđin kalkınma sürecinde ve yoksulluđun azaltılması misyonunu yerine getirmekte temel bir öneme sahip olduđunu kabul eder. řeffaflık, halkla diyalogu oluřturmak ve korumak ve Bankanın kalkınma rolü ve misyonu konusunda kamusal farkındalıđı arttırmak için vazgeçilmezdir. Aynı zamanda iyi yönetiřimi, hesap verebilirliđi ve kalkınma etkililiđini geliřtirmek için de kritik bir öneme sahiptir. Açıklık paydařların katılımını teřvik eder, bu da projelerin ve politikaların tasarımı ve uygulanmasını iyileřtirir ve kalkınma sonuçlarını güçlendirir. Aynı zamanda Banka tarafından desteklenen faaliyetlerin hazırlanması ve uygulanması sırasında halkın denetimini sađlar, bu da yalnızca potansiyel yanlışları ve yolsuzluđu ortaya çıkarmaya yardımcı olmakla kalmaz, aynı zamanda problemlerin erkenden belirlenmesi ve ele alınması ihtimalini de güçlendirir.





This project is co-funded by the European Union, the Republic of Turkey and the World Bank  
Bu Proje Avrupa Birliđi, Türkiye Cumhuriyeti ve Dünya Bankası tarafından ortaklařa finanse edilmektedir

## 3 Projenin Tanımı

Bu bölüm, ulusal ve uluslararası gereksinimlere göre proje özellikleri, yeri ve kategorizasyonu hakkında bilgi sunmaktadır.

### 3.1 Projenin Yeri

Proje, Türkiye'nin Düzce İlinin Çilimli İlçesinde uygulanacaktır. Tablo 3-1, sondaj noktalarının koordinatlarını göstermektedir ve sondaj kuyularının (SK-1, SK-2 ve SK-3) yerleri Şekil 3-1'de gösterilmiştir. İlk sondaj noktası, Ulucami Mahallesindeki Düzce Sokađı üzerinde bulunan İlçe Devlet Hastanesinin kuzey dođu köşesinde 656 blok, parsel no. 1'dedir. İkinci sondaj noktası, Çilimli İlçesinden Akçakoca İlçesi Yoluna giden Sarımeşe yol kavşağında, Kirazlarla Köyü yolunun 510. metresinde konumlanmıştır. Son sondaj noktası, Söğütlü Köyündeki Söğütlü Sokağının 600. metresinde yol üzerinde bulunmaktadır.

**Tablo 3-1. Kuyu Konumları ve Sondaj Derinlikleri**

Kuyu No	Bölge	Evrensel Enlem Merkatörü Koordinat Sistemi	
		Dođu Koordinatı	Kuzey Koordinatı
SK-1	36 T	335415	4527963
SK-2	36 T	338387	4528054
SK-3	36 T	336581	4527467

Kaynak: Çilimli Belediyesi için PTĐ, 2021

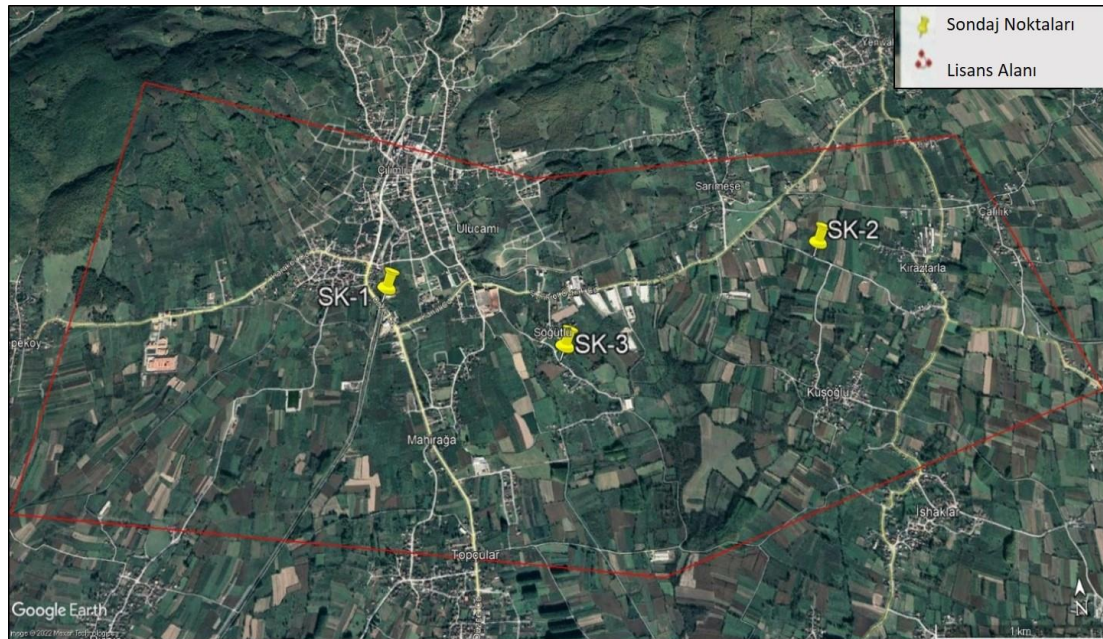

**Şekil 3-1. Jeotermal Kuyu Konumları**

Kaynak: Çilimli Belediyesi için PTĐ, 2021



This project is co-funded by the European Union, the Republic of Turkey and the World Bank  
Bu Proje Avrupa Birliđi, Türkiye Cumhuriyeti ve Dünya Bankası tarafından ortaklařa finanse edilmektedir

## 3.2 Proje Özellikleri

Proje, jeotermal kaynakların geliştirilmesi için üç farklı sondaj kuyusunun (SK-1, SK-2 ve SK-3) kurulmasıdır. Kuyu konumları, Düzce İli, Çilimli İlçesinde bulunan 1.654 hektar (ha) için 01.09.2020 tarihinde Düzce İli Özel İdare Genel Sekreterliğinden alınan ve 01.09.2024'e kadar geçerli olan Jeotermal Kaynak Arama Ruhsatı içindedir. Sondaj derinlikleri SK-1 kuyusu için 700 m, SK-2 ve SK-3 kuyuları için 600 m olacaktır.

Projenin sorumlu tarafları, Projeyi kredi alan taraf olarak uygulayan İLBANK'ın Proje Yönetim Birimi (PYB); Kredi Veren Kuruluşlar olarak teknik ve mali destek sağlayan DB ve AB; Proje Sahibi, diđer bir deyiřle projenin alt borçlusu olan Çilimli Belediyesi; Çilimli Belediyesi'ne destek olacak ve Çilimli Belediyesi tarafından açılacak ihale ile seçilecek ve İLBANK tarafından onaylanacak olan Denetim Danışmanı; proje faaliyetlerinin ihale edileceđi Yüklenici; ve Çevresel ve Sosyal (Ç&S) Danışman olarak ÇSYP ve PKP gibi çevresel ve sosyal etki ve risk deđerlendirme çalışma ve raporlarını hazırlamaktan sorumlu olan ACE Danışmanlık ve Mühendislik A.Ş.'dir.

Proje, 29.07.2022 tarihli ve 31907 sayılı Resmi Gazetede yayınlanan son ÇED Yönetmeliđinin Ek II'sinde (Çevresel Etkileri Ön İnceleme ve Deđerlendirmeye Tabi Projeler Listesi - Madde 39 - Jeotermal kaynađın aranması ve/veya çıkartılması) listelenmiştir ve aynı zamanda yürürlükten kaldırılmış 25.11.2014 tarihli ÇED Yönetmeliđinin Ek II'sinde de listelenmiştir, bunların ikisi de bir Proje Tanıtım Dosyası (PTD) hazırlanmasını gerektirir. Bu dođrultuda, Aralık 2021 tarihli bir PTD 25.11.2014 tarihli ÇED Yönetmeliđine uygun olarak hazırlanmış ve 23 Aralık 2021'de Çevre, Şehircilik ve İklim Deđişikliği Bakanlığı'na (ÇŞİDB) sunulmuştur. ÇED süreci tamamlanmıştır ve sunulmuş olan PTD'ye dayalı olarak yetkili makam tarafından 13 Haziran 2022 tarihli "ÇED Gerekli Deđildir" sertifikası (bkz. Ek-1) verilmiştir. Son ÇED Yönetmeliđi uyarınca yatırım "ÇED Gerekli Deđildir" sertifikası tarihinden itibaren 5 yıl içinde başlamalıdır, aksi halde "ÇED Gerekli Deđildir" kararı geçersiz olacaktır. DB OP 4.01'e göre, Proje, Kategori B Projesi olarak sınıflandırılmıştır.

Proje, belediye mülkü üzerinde uygulanacaktır ve imar planına dahil edilecektir. Proje sahasında herhangi bir yerleşim bulunmamaktadır. Bu nedenle ÇSYP kapsamında herhangi bir Yeniden Yerleşim Eylem Planı (YYEP) gerekmemektedir. SK-3'ün sondajının yapılacağı arazi Söğütlü Köyü tüzel kişiliđine bađlı olduğundan, Söğütlü Köyü Muhtarından yukarıda bahsedilen ve çalışmalara izin verildiđini bildiren 25 Şubat 2022 tarihli görüş yazısı alınmıştır.

Proje faaliyetleri řunlardan oluşacaktır:

- **Üst toprađın sıyrılması:** Çamur çukurlarının kazı çalışması yapılmadan önce sondaj faaliyetinin gerçekleştirileceđi kısımlardaki bitkisel toprak saha yüzeyinden sıyrılacaktır. Sıyrılan üst toprak daha sonra arazi ve yeřil alanların rehabilitasyonunda kullanılmak üzere geçici olarak sahada belirlenen bir alanda depolanacaktır.



This project is co-funded by the European Union, the Republic of Turkey and the World Bank  
Bu Proje Avrupa Birliđi, Türkiye Cumhuriyeti ve Dünya Bankası tarafından ortaklařa finanse edilmektedir

- **Kazı işleri:** Çamur çukurlarının kazısı sırasında çıkarılan toprak materyali kazı toprađı depolama alanında depolanacaktır. Sondaj tamamlandığında çalışma alanları eski haline getirilecektir.
- **Sondaj kulesinin kurulması:** Sondaj kulesi sistemi çekme işleri, vinç sistemleri, kasnaklar ve motorlardan oluşur. Sondaj kulesi konvansiyonel sabit veya taşınabilir/mobil olabilir. Kule parçaları proje alanına getirilir ve yerinde monte edilir. Sondaj makinesinin kule yapısı, sondaj aleti ve boru sırasını statik ve hareketli olarak taşımaya ve aynı zamanda belirli bir rüzgar gücüne dayanmaya yetecek kadar güçlü olacaktır. Kulenin yüksekliđi arttıkça tek seferde alabileceđi boru uzunluđu da artar, böylece sondaj süreci hız kazanır.
- **Çamur çukurlarının kurulması:** Sondaj faaliyetlerinde temel işlemlerden biri de çamur sisteminin oluşturulmasıdır. Proje kapsamında sondaj işlemi sırasında oluşturulacak olan çamur çukuruna ek olarak sondaj sıvısının hazırlanması için bir temiz su tankı, sondaj işlemi sırasında ortaya çıkan suyun yeniden kullanımını sağlamak için bir temiz su tankı oluşturulacaktır. Sondaj işlemi sırasında kullanılan suyun yeniden kullanılması için bir devridaim tankı oluşturulacaktır.
- **Sondaj işleri:** Proje kapsamında jeotermal kaynađın araştırılması için sondaj yönteminde dönen bir sondaj makinesi kullanılacaktır. Dönen sondaj tekniğinde basınç altında dönen sondaj aletinin kesici dişleri tarafından formasyonun kırılması sonucunda oluşan formasyon parçaları suyla birlikte atılacaktır. Bu yöntemde dönme yoluyla sıyırma baskındır ve ilerleme basınç ve tork tarafından sağlanır. Dönme işlemi, dönen sondajda sondaj işlemi yaratan sistemdir. 17,5 inçten 70 metrelik bir derinliđe inilecektir ve yüzeydeki gevşek formasyonu ve varsa yeraltı suyunu izole etmek için 14-inçlik bir spiral kaynaklı muhafaza borusu indirilecektir.
- **Borulama işleri:** Borulama, proje kapsamında belirtilen sondaj derinliđine kadar yapılır.
- **Çimentolama işleri** Çimentolama, muhafaza borusu/kuyu duvarlarını çimento harcı ile doldurma işlemidir. Çimento harcı olarak bilinen malzeme, çimento ve suyun karıştırılmasıyla oluşturulur. Çimentolama işlemi, muhafaza borularının birbirlerine ve kuyu duvarına (formasyon) bağlanarak özel kuyu koşullarına karşı yük taşıma ve direnç göstermesini sağlar. Ek olarak, muhafaza boruları ile açılan ve kapatılan kuyular yüzeye kadar çimentolanacaktır.
- **Kuyu tamamlama testleri:** Proje kapsamında kaynak temininde kuyu başları kuyu başı ekipmanı ile donatılacaktır. Jeotermal kaynađın tespit edildiđi kuyular, akışkanın sağlıklı olması ve çevreyi kirletmemesi için üretim kuyularında kullanılan ekipmanın yani kuyu başının yerleştirilmesinden sonra kapatılacaktır,
- **Arazi rehabilitasyon faaliyetleri:** Her bir sondaj noktasında sondaj işleri tamamlandıktan sonra, çukur alanlara hafriyat toprađı serilecektir ve alanın rehabilitasyonu gerçekleştirilecektir.

Kuyu testleri başarılı olursa, muhafaza borusu ařađı indirilecek ve kuyuyu korumak için kuyu ađzı bir valf ile kapatılacaktır. Kuyu testleri jeotermal kaynak potansiyelinin düşük olduğunu gösterirse kapatma işlemi gerçekleştirilecektir.





This project is co-funded by the European Union, the Republic of Turkey and the World Bank  
Bu Proje Avrupa Birliđi, Türkiye Cumhuriyeti ve Dünya Bankası tarafından ortaklařa finanse edilmektedir

Tüm sondaj noktalarında bir sondaj çamur çukuru ve bir kazı (hafriyat) toprađı depolama alanı inşa edilecektir. SK-2 ve SK-3 sondaj yerleri yol üzerinde bulunduđu için bir üst toprak depolama alanı gerekli olmayacaktır. Üst toprak depolama alanı yalnızca SK-1 sondaj konumunda gerekli olacaktır. Bu proje bileşenleri için alanlar Tablo 3-2’de verilmektedir.

**Tablo 3-2. Proje Bileşenlerinin Alanları**

Kuyu No	Proje Sahası m <sup>2</sup>	Çamur Çukuru Sahası m <sup>2</sup>	Üst Toprak Depolama Sahası m <sup>2</sup>	Hafriyat Toprađı Depolama Alanı m <sup>2</sup>
SK-1	581,74	45	65	65
SK-2	96,65	40	-	30
SK-3	146,19	40	-	30

Kaynak: Çilimli Belediyesi için PTD, 2021

Planlanan Proje zaman çizelgesi Denetim Danışmanının incelemesi için mevcut değildir. Ancak Proje PTD’sine göre arazi hazırlık sürecinin 7 günde gerçekleştirilmesi planlanmaktadır. Proje kapsamında toplamda 3 ay, 25 gün, 8 saat sürecek tek vardiyalı çalışma yapılacaktır. Üç kuyu eş zamanlı olarak değil sırayla açılacaktır.

2 Kasım 2021 tarihinde bir saha keşif ziyareti yapılmıştır. Saha ziyareti sırasında SK-1 sondaj konumunda çekilen fotoğraf Şekil 3-2’de gösterilmektedir.



**Şekil 3-2. Sondaj Kuyusu SK-1’in Lokasyonunu Gösteren Fotoğraf**

Şekil 3-2’de gösterildiđi gibi SK-1 sondaj lokasyonuna bitişik olan Akdere Deresine ek olarak, evler de sondaj konumuna yakındır. Bu hassas alıcılar, proje faaliyetlerinin çevresel ve sosyal etkilerine/risklerine maruz kalacaktır (bkz. Şekil 3-3).



This project is co-funded by the European Union, the Republic of Turkey and the World Bank  
Bu Proje Avrupa Birliđi, Türkiye Cumhuriyeti ve Dünya Bankası tarafından ortaklařa finanse edilmektedir

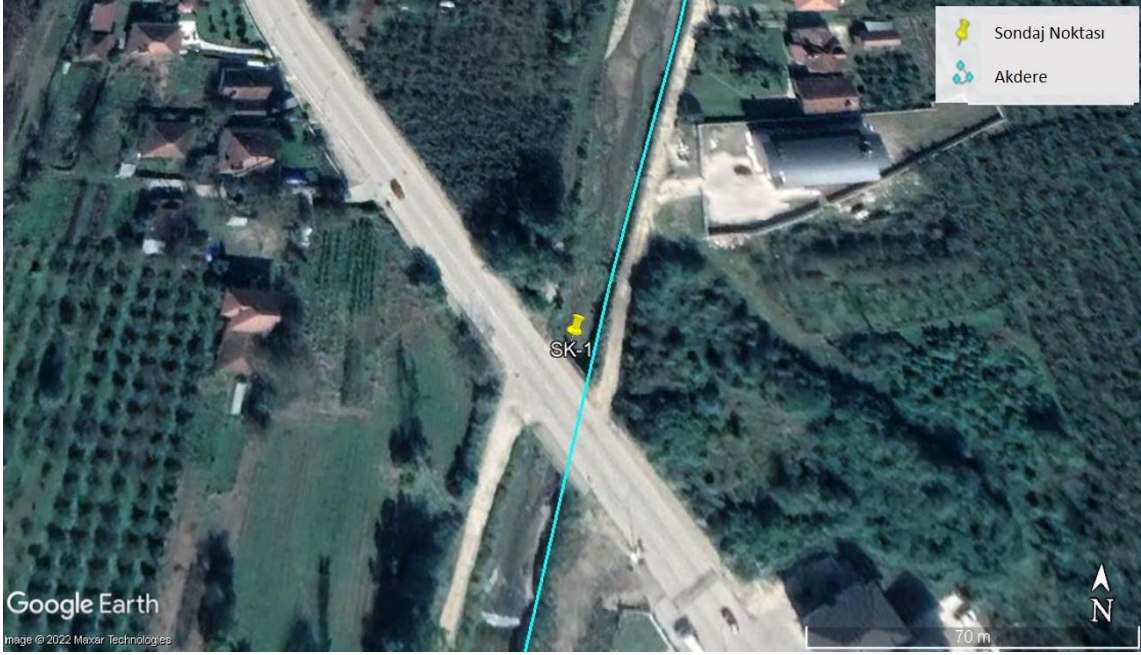

**Őekil 3-3. SK-1 Sondaj Lokasyonu yakınındaki Akdere Deresi ve Evlerin Uydu Görüntüsü**

Saha ziyareti sırasında SK-2 ve SK-3 sondaj lokasyonlarında çekilen fotoğraflar sırasıyla Őekil 3-4 ve Őekil 3-5'te gösterilmektedir.



**Őekil 3-4. Sondaj Kuyusu SK-2'nin Lokasyonunu Gösteren Fotoğraf**





This project is co-funded by the European Union, the Republic of Turkey and the World Bank  
Bu Proje Avrupa Birliđi, Türkiye Cumhuriyeti ve Dünya Bankası tarafından ortaklařa finanse edilmektedir



**Şekil 3-5. Sondaj Kuyusu SK-3'ün Lokasyonunu Gösteren Fotoğraf**

SK-2 sondaj kuyusu yeşil bir alana bitişikken, SK-3 sondaj kuyusu lokasyonuna bitişik ve yakın evler bulunmaktadır. Bunlar, proje faaliyetlerinin çevresel ve sosyal etkilerine daha fazla maruz kalacak olan hassas alıcılardır (bkz. Şekil 3-6 ve Şekil 3-7).



**Şekil 3-6. SK-2 Sondaj Lokasyonunun Uydu Görüntüsü**



This project is co-funded by the European Union, the Republic of Turkey and the World Bank  
Bu Proje Avrupa Birliđi, Türkiye Cumhuriyeti ve Dünya Bankası tarafından ortaklařa finanse edilmektedir

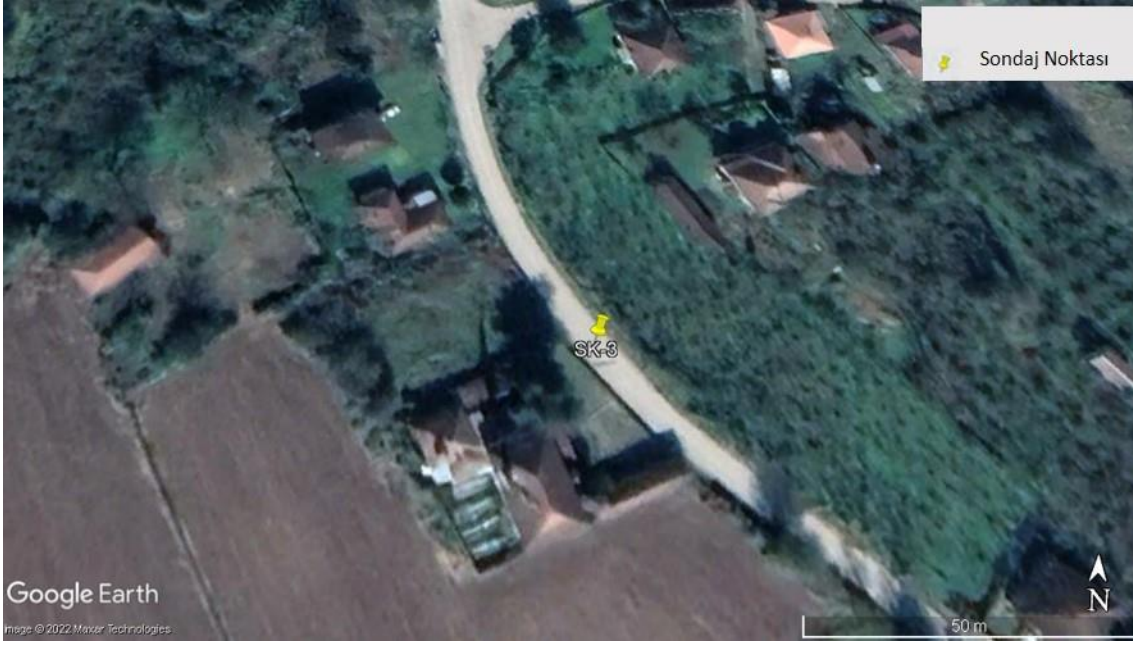

**Őekil 3-7. SK-3 Sondaj Lokasyonuna BitiŐik ve Yakın Evlerin Uydu Görüntüsü**



This project is co-funded by the European Union, the Republic of Turkey and the World Bank  
Bu Proje Avrupa Birliđi, Türkiye Cumhuriyeti ve Dünya Bankası tarafından ortaklařa finanse edilmektedir

## 4 Önceki Paydař Katılımı Faaliyetleri

Proje, jeotermal suyun potansiyel kullanımını belirlemeyi, arařtırmayı ve geliřtirmeyi amaçlamaktadır. Proje 29.07.2022 tarihli ve 31907 sayılı Resmi Gazetede yayınlanan son ÇED Yönetmeliđinin Ek II'sinde listelenmiřtir ve aynı zamanda yürürlükten kaldırılmıř olan 25.11.2014 tarihli ÇED Yönetmeliđinin Ek II'sinde de listelenmiřtir, bunların ikisi de tam kapsamlı bir ÇED Raporu yerine bir PTD hazırlanmasını gerektirir. Bu dođrultuda Aralık 2021 tarihli bir PTD 25.11.2014 tarihli ÇED Yönetmeliđine uygun olarak hazırlanmıř ve 23 Aralık 2021'de ÇŞİDB'ye sunulmuřtur. ÇED süreci tamamlanmıřtır ve sunulmuř olan PTD'ye dayalı olarak yetkili makam tarafından 13 Haziran 2022 tarihli "ÇED Gerekli Deđildir" sertifikası verilmiřtir. Son ÇED Yönetmeliđi uyarınca yatırım "ÇED Gerekli Deđildir" sertifikası tarihinden itibaren 5 yıl içinde bařlamalıdır, aksi halde "ÇED Gerekli Deđildir" kararı geçersiz olacaktır. Proje kapsamında řubat 2022'de Ç&S etkilerini deđerlendirmek ve ilgili etki azaltma önlemlerini belirlemek için ÇSYP hazırlanmıřtır.

ÇED Yönetmeliđi uyarınca Ek I'e giren projeler veya Ek II'ye giren ancak "ÇED Gerekli" kararı verilen projeler için bir Halkı Bilgilendirme ve Katılım Toplantısının yapılması gereklidir. Ulusal mevzuat tarafından gerekmemesine rađmen, DB finansmanı için önerilen tüm Kategori B alt projeleri için, kredi alanın ÇD sırasında alt projenin çevresel ve sosyal boyutları ile ilgili olarak alt projeden etkilenen gruplarla ve STK'lerle iřtiřarede bulunması ve DB OP 4.01'e uygun olarak görüřlerini dikkate alması gerekmektedir. Kredi alan bu iřtiřareleri mümkün olduđunca erken bařlatmak zorundadır. Kategori B alt projeleri için, etkilenen gruplar ve yerel STK'ler ile en az bir defa iřtiřarede bulunulur. Buna ek olarak, kredi alanın, bu grupları etkileyen ÇD ile ilgili hususları ele alırken gerektiđinde proje uygulaması sırasında da bu gruplarla iřtiřarede bulunması gerekmektedir.

### 4.1 ÇSYP'nin Hazırlanması Sırasinda Belediye ile Yapılan İřtiřare Toplantıları ve Saha Ziyaretleri

Proje sahası 2 Kasım 2021'de ACE uzmanları tarafından ziyaret edilmiřtir. Belediye binasında Çilimli Belediyesi İnřaat İřleri Müdürü ile bir toplantı yapılmıřtır. Çilimli Belediyesi temsilcisi, ACE'nin görev tanımı, gerçekeřtirilecek alıřmaların kapsamı ve Çilimli Belediyesi'nden hangi verilerin isteneceđi konusunda bilgilendirilmiřtir. ACE, ÇSYP ve PKP dokümanlarının hazırlanması ile ilgili süreci ve ne tür alıřmalar yapılacađını açıklamıřtır. Proje alanının imar durumu, proje sahasındaki yerleřim alanları ve varsa istismak edilecek yerler hakkında bilgi istenmiřtir. Çilimli Belediyesi temsilcisi, proje alanının Çilimli Belediyesi'nin arazisi olduđunu, herhangi bir kamulařtırma gerekmediđini ve proje alanında herhangi bir yerleřim bulunmadıđını belirtmiřtir. Toplantıdan sonra bir saha gezisi gerçekeřtirilmiřtir.

Çilimli Belediyesi'nden alınan bilgiye göre, Proje kapsamında üç kuyu sondajı vardır ve proje alanında yerleřim yoktur.





This project is co-funded by the European Union, the Republic of Turkey and the World Bank  
Bu Proje Avrupa Birliđi, Türkiye Cumhuriyeti ve Dünya Bankası tarafından ortaklařa finanse edilmektedir

## 4.2 Halkla/Paydařla İstiřare ile İlgili İlk Faaliyetler

Ulusal mevzuat tarafından gerekmemesine rađmen, DB finansmanı için önerilen tüm Kategori B alt projeleri için, kredi alanın ÇD sırasında alt projenin çevresel boyutları ile ilgili olarak alt projeden etkilenen gruplarla ve STK'lerle istiřarede bulunması ve DB OP 4.01'e uygun olarak bu grupların görüşlerini dikkate alması gerekmektedir. Bu nedenle, planlanan Projeden etkilenmesi muhtemel bölge halkının ve diđer ilgili paydařların faaliyet hakkında bilgilendirilmesi ve Proje hakkındaki görüşlerini almak ve bu görüşleri deđerlendirmek için 2 Kasım 2021 tarihinde ilk halkla/paydařla istiřare toplantısı gerekleřtirilmiřtir.

Bu toplantıya paydařlar tarafından yeterli katılımın sađlanması amacıyla çeřitli iletiřim aralarıyla gerekli duyuruların yapılması sađlanmıřtır. Gazete ilanları 23 Ekim 2021'de Gündem ve Manřet gazetelerinde yayınlanmıřtır. Asılan ilanlar belirli konumlara yerleřtirilmiřtir. Toplantıya, yöre halkı ile beraber çeřitli kurumlardan yetkililer davet edilmiřtir. Toplantıya katılan kiřilerin bilgileri, katılımcı listeleri ile kayıt altına alınmıřtır. Gazete duyuruları, asılan ilanlar ve toplantılarda dađıtılan brořürler Ek-2'de sunulmuřtur.

Halkla/Paydařla İstiřare Toplantısı 2 Kasım 2021 tarihinde Çilimli Belediyesi Meclis Salonu'nda gerekli COVID-19 önlemleri alınmak suretiyle gerekleřtirilmiřtir. Toplantı, tümü Çilimli İlesindeki mahalleler ve köylerin muhtarlarından oluřan 26 kiřinin (26 erkek) katılımıyla gerekleřtirilmiřtir (Arabacı, Mahırađa, řerefiye, Topular, Ulucami, Yeřil, Yeřiltepe mahalleleri ve Alamescit, Bıkıbařı, alılık, Dikmeli, Döngelli, Esenli, Hızardere, İřhaklar, Kafyayla, Karaörtlen, Kırkharman, Kiraztarla, Kuřođlu, Pırpır, Sarımeře, Söđütlü, Tepeköy, Yeniköy, Yenivakıf ve Yukarıkaraköy Köyleri).

Toplantının bařlangıcında Çilimli Belediyesi ve ACE tarafından sırasıyla Projenin teknik detayları ve SřP II-EF ile ilgili detaylı bilgiler, uygulama düzenlemelerini, proje için hazırlanan çevresel ve sosyal deđerlendirme dokümanlarının amacını ve kapsamını içeren sunumlar yapılmıřtır.

Toplantı sırasında, Proje ile ilgili endiře, řikayet ve yorumları almak üzere tüm katılımcılara önceden hazırlanmıř bir öneri/řikayet formu (bkz. Ek-2) dađıtılmıřtır. Bu formda katılımcının bilgileri, proje ile ilgili görüş ve řikayetleri ile ilgili kısımlar bulunmaktadır. Katılımcı listeleri ve/veya paydař katılım faaliyetleri sırasında kullanılan formlar kayıtlarda saklanmaktadır ve "Kiřisel Verilerin Korunması Kanunu" gözetilerek kiřisel verileri içeren ilgili satırların gizlenmesinden sonra PKP'de paylařılmaktadır (bkz. Ek-2). Katılımcılardan öneri/řikayet formları toplanmıřtır; katılımcıların hibiri formu doldurmamıřtır.

Toplantı sırasında paydařların yorumlarını, endiřelerini, sorularını vb. iletebilecekleri/paylařabilecekleri iletiřim detayları paydařlara verilmiřtir.



This project is co-funded by the European Union, the Republic of Turkey and the World Bank  
Bu Proje Avrupa Birliđi, Türkiye Cumhuriyeti ve Dünya Bankası tarafından ortaklařa finanse edilmektedir

Toplantının sonunda, katılımcıların sorular sorduđu, endişelerini ve önerilerini dile getirdikleri bir soru-cevap bölümü de gerçekleştirilmiştir. Sorular genellikle topografya, fındık üretimi ve tarımsal faaliyetler üzerindeki muhtemel olumsuz etkiler ve Projenin halka sunacağı avantajlar hakkında olmuştur. Soruların çođu jeotermal kuyuların sondajından sonra ne olacağı hakkındayken ve Proje ile ilgili olmamasına rağmen, tüm sorular ACE uzmanı ve Çilimli Belediyesi Temsilcisi tarafından nazik bir şekilde yanıtlanmıştır. Projenin yalnızca jeotermal kuyuların sondajını kapsadığı açıkça belirtilmiştir. İlk halkla/paydaşlarla istişare toplantısının tutanakları Ek-2’de verilmiştir.

Sonuç olarak, halkla/paydaşla istişare toplantısı yerel halka Proje, projenin uygulama süreci, ÇSYP ve PKP'nin amacı ve hedefi, Ç&S etkilerinin/risklerinin belirlenmesinin önemi ve ilgili etki azaltma önlemleri hakkında daha ayrıntılı bilgi sağlamıştır. Yerel vatandaşların Proje hakkında bazı endişeleri olmasına rağmen Projeyi destekledikleri görülmüştür. Toplantı sırasında çekilen fotoğraflar Şekil 4-1’de verilmektedir.

Ek olarak, 20 Ekim 2022’de sondaj kuyularının açılacağı Ulucami mahallesi, Kiraztarla ve Söğütlü köylerinin muhtarlarıyla telefon görüşmeleri yapılmıştır. Mahalle muhtarları proje hakkında bilgilendirilmiştir ve mahallelerin sosyal mevcut durumu hakkında bilgiler tartışılmıştır.

Ulucami mahallesi, Kiraztarla ve Söğütlü köyleri muhtarlarıyla yapılan telefon görüşmelerine dayalı olarak aşağıdaki bilgiler toplanmıştır:

- Ulucami mahallesi, Kiraztarla köyü ve Söğütlü köyü için sırasıyla yaş dağılımı çoğunlukla 30-60 arası, 40-60 arası ve 50 yaş altıdır ve yaklaşık hane sayısı 400, 85 ve 110’dur. Ulucami mahallesi, Kiraztarla köyü ve Söğütlü köyünde Tablo 5-4’te verildiđi gibi hassas/dezavantajlı kişiler/gruplar vardır.
- Kiraztarla köyü, Söğütlü köyü ve Ulucami mahallesindeki geçim kaynakları tarım, hayvancılık ve sanayi sektörleridir; mahallelerdeki ortalama aylık gelir 4.000 TL – 8.000 TL arasında deđişmektedir; ve mahallelerde yaşayan insanlar genellikle evlerinin sahipleridir.
- İnsanlar genellikle özel sektörde ve kendi işletmelerinde çalışmaktadır. Muhtarlar (i) Kiraztarla köyündeki çođu sakinin emekli olduğunu, (ii) Söğütlü köyündeki çođu sakinin özel sektörde çalıştığını ve emekli olduğunu, (iii) Ulucami mahallesindeki çođu sakinin özel ve kamu sektöründe çalıştığını ve emekli olduğunu belirtmiştir.
- Ulucami mahallesinde iki kreş, bir ilkokul ve bir ortaokul, bir lise ve bir üniversite (2 yıllık) vardır; Kiraztarla ve Söğütlü köyleri sınırları içinde okul yoktur.
- Ulucami mahallesinde bir hastane ve dört eczane vardır, Kiraztarla ve Söğütlü köylerinde sağlık tesisi yoktur.



This project is co-funded by the European Union, the Republic of Turkey and the World Bank  
Bu Proje Avrupa Birliđi, Türkiye Cumhuriyeti ve Dünya Bankası tarafından ortaklařa finanse edilmektedir



**Őekil 4-1. İlk Halkla/Paydařla İstiřare Toplantısından rnek Fotođraflar**

Projenin taslak SYP'sinin İLBANK/WB'ye sunulması ve onaylanmasının ardından 4 Ocak 2024 tarihinde ikinci bir paydař katılım toplantısı gerekleřtirilmiřtir. Toplantı tutanađı ve toplantıya iliřkin diđer bilgiler Ek 7'de sunulmuřtur.



This project is co-funded by the European Union, the Republic of Turkey and the World Bank  
Bu Proje Avrupa Birliđi, Türkiye Cumhuriyeti ve Dünya Bankası tarafından ortaklařa finanse edilmektedir

## 5 Paydař Belirleme ve Analizi

Uluslararası standartların tanımlarına uygun olarak bu PKP, Projeden potansiyel olarak etkilenen veya Proje ve etkileri ile ilgilenen kiři, kurum veya grubu paydař olarak nitelendirmektedir.

Paydař belirlemenin amacı; Projeden etkilenebilecek (dođrudan veya dolaylı olarak olumlu veya olumsuz bir şekilde) veya Projeden dođrudan etkilenmese bile Proje ile ilgisi olan proje paydařlarının istişare amacıyla tespit edilmesi ve önceliklendirilmesidir.

TÜİK'e göre, Çilimli Mahallesi'nin nüfusu 2022 yılında 19.648'dir. Bu nüfus, 11.282 erkek ve 8.366 kadından oluşmaktadır. Yüzde olarak %57,42 erkek ve %42,58 kadın bulunmaktadır. İlçenin yař ve cinsiyet dağılımı Tablo 5-1 ve Şekil 5-1'de verilmiştir.

**Tablo 5-1. Çilimli İlçesi Yař ve Cinsiyet Verileri**

Yař Grubu	Erkek	Kadın	Erkek (%)	Kadın (%)
0-4	478	468	2,43	2,38
5-9	568	499	2,89	2,54
10-14	577	511	2,94	2,60
15-19	556	461	2,83	2,35
20-24	739	532	3,76	2,71
25-29	906	523	4,61	2,66
30-34	936	539	4,76	2,74
35-39	1056	566	5,37	2,88
40-44	1070	635	5,45	3,23
45-49	997	538	5,07	2,74
50-54	808	562	4,11	2,86
55-59	752	596	3,83	3,03
60-64	607	573	3,09	2,92
65-69	517	499	2,63	2,54
70-74	348	375	1,77	1,91
75-79	188	240	0,96	1,22
80-84	121	148	0,62	0,75
85-89	50	65	0,25	0,33
90+	8	36	0,04	0,18

Kaynak: TÜİK, 2022





This project is co-funded by the European Union, the Republic of Turkey and the World Bank  
Bu Proje Avrupa Birliği, Türkiye Cumhuriyeti ve Dünya Bankası tarafından ortaklaşa finanse edilmektedir

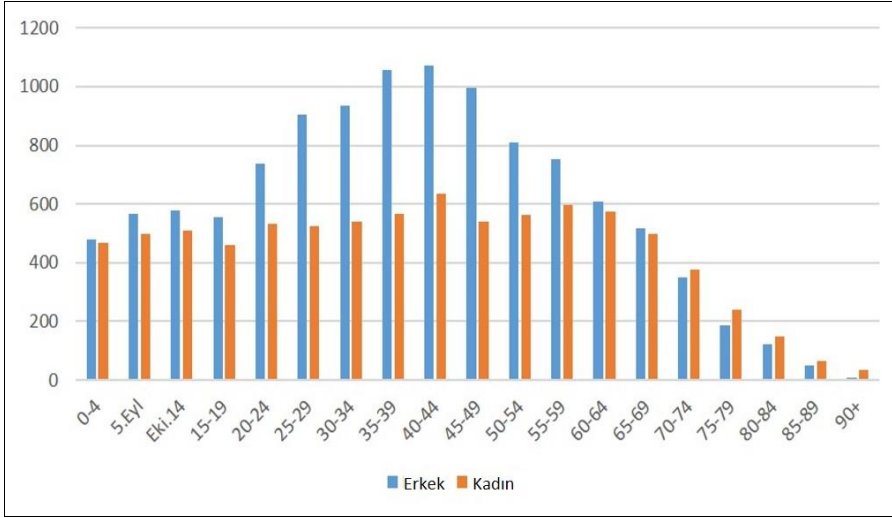

**Şekil 5-1. Çilimli İlçesi Yaş ve Cinsiyet Dağılımı**

Kaynak: TÜİK, 2022

Düzce ilinde 2016-2021 yılları arası göç istatistikleri Tablo 5-2’de verilmiştir (TÜİK, 2019).

**Tablo 5-2. Düzce ilinde vatandaşlığa göre göçmenler ve göç edenler, 2016-2021**

Yıl	Toplam nüfus			Göçmenler			Göç Edenler			Net göç
	Toplam	T.C. vatandaşları	Yabancılar	Toplam	T.C. vatandaşları	Yabancılar	Toplam	T.C. vatandaşları	Yabancılar	
2021	<b>400976</b>	393998	6978	<b>1632</b>	523	1109	<b>742</b>	267	475	890
2020	<b>395679</b>	389471	6208	<b>1111</b>	489	622	<b>983</b>	191	792	128
2019	<b>392166</b>	385831	6335	<b>1722</b>	441	1281	<b>1236</b>	261	975	486
2018	<b>387844</b>	381909	5935	<b>2897</b>	542	2355	<b>925</b>	299	626	1972
2017	<b>377610</b>	373616	3994	<b>1780</b>	451	1329	<b>714</b>	293	421	1066
2016	<b>370371</b>	366744	3627	<b>2214</b>	411	1803	<b>525</b>	196	329	1689

Kaynak: TÜİK, Uluslararası Göç İstatistikleri, 2016-2022

Sondaj lokasyonları sırasıyla 2.042, 316 ve 283 nüfusa sahip olan Ulucami Mahallesi, Söğütlü Köyü ve Kiraztarla Köyündedir. Ulucami Mahallesi, Söğütlü Köyü ve Kiraztarla Köyü nüfus dağılımı Tablo 5-3’te verilmiştir.



This project is co-funded by the European Union, the Republic of Turkey and the World Bank  
Bu Proje Avrupa Birliđi, Türkiye Cumhuriyeti ve Dünya Bankası tarafından ortaklařa finanse edilmektedir

**Tablo 5-3. Ulucami Mahallesi, Söđütlü Köyü ve Kiraztarla Köyü Nüfus Dađılımı**

Yer	Erkek	Kadın	Toplam
Ulucami Mahallesi	1.002	1040	2042
Kiraztarla Köyü	134	146	280
Söđütlü Köyü	150	167	317

Projeden potansiyel olarak etkilenecek topluluklar Ulucami Mahallesi, Söđütlü Köyü ve Kiraztarla Köyü sakinleridir. Sondaj lokasyonlarına 75 m'den daha yakın yerleşim yerlerinin PTD'de raporlandığı gibi gürültü oluşumunun potansiyel hassas alıcıları olacağı göz önünde bulundurulduğunda, Projenin etki alanı her bir sondaj lokasyonunun 100 m yarıçapı olarak tanımlanabilir ve Şekil 5-2'de verilen haritada gösterilmiştir. Bu etki alanı içindeki potansiyel alıcılar aşağıdaki gibi sıralanabilir:

- Jeotermal kuyu sondajının yapılacağı mevcut yolları kapsayan Proje alanı.
- Sondaj faaliyetlerinin yürütüleceđi Ulucami Mahallesi, Söđütlü Köyü ve Kiraztarla Köyü.
- SK-1 ve SK-3 sondaj lokasyonlarına yakın oturan sakinler.
- Kurumsal tesisler - sırasıyla SK-1 ve SK-3 sondaj lokasyonlarına yakın bulunan Çilimli İlçe Devlet Hastanesi ve Söđütlü Muhtarlık Ofisi
- Ticari tesis - SK-1 sondaj lokasyonuna yakın olan bir eczane (Eczane Dođan)
- SK-1 sondaj lokasyonuna bitişik Akdere Deresi.



This project is co-funded by the European Union, the Republic of Turkey and the World Bank  
Bu Proje Avrupa Birliği, Türkiye Cumhuriyeti ve Dünya Bankası tarafından ortaklaşa finanse edilmektedir

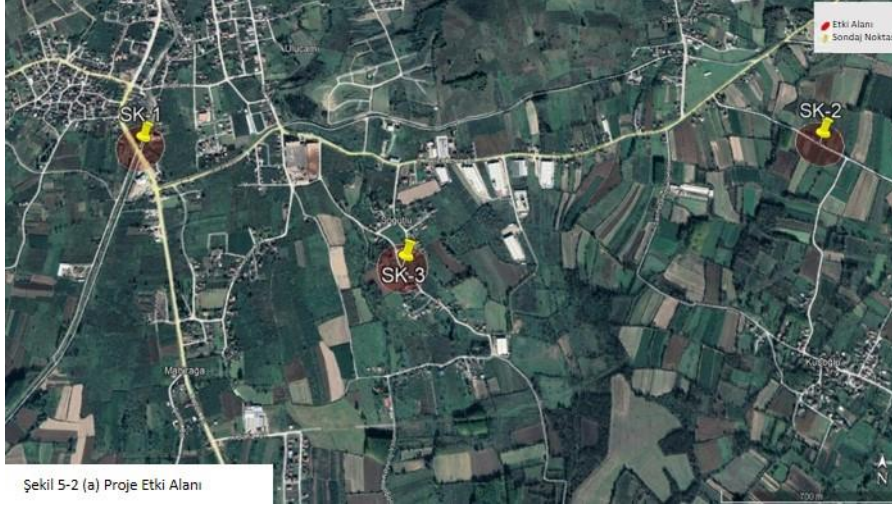

**Şekil 5-2. Projeden Etkilenme Potansiyeli olan Başlıca Topulukların Bulunduğu Mahalleler/Köyler ve Projenin Etki Alanı**





This project is co-funded by the European Union, the Republic of Turkey and the World Bank  
Bu Proje Avrupa Birliđi, Türkiye Cumhuriyeti ve Dünya Bankası tarafından ortaklařa finanse edilmektedir

Ařađıdaki paydař kategorileri Projeden etkilenen veya potansiyel olarak Projeye ilgilenen paydařlar olarak tanımlanmıřtır:

- Etkilenen paydařlar,
- Ulusal resmi ve sivil toplum kuruluřları (STK),
- Yerel resmi kuruluřlar ve STK,
- Yerel iřletmeler ve üniversiteler,
- Yerel Basın Kuruluřları.

Paydař belirleme sürecinde paydařlar arasındaki dinamikler, projeye dahil olmanın riskleri ve fırsatları göz önüne alınır. Paydař belirlemenin temelini projeye olan ilgi ve etkileřim seviyesi oluřturmaktadır. Bu dođrultuda paydařlar ařađıdaki kategorilerde toplanacaktır;

- Etkilenen Taraflar (Dođrudan ve/veya Dolaylı)
- Diđer İlgili Taraflar (DİT)
- Hassas/Dezavantajlı gruplar/kiřiler

Paydařların belirlenmesinin amacı, Projeden dođrudan veya dolaylı olarak etkilenebilecek (“etkilenen taraflar”) veya Projeye ilgi duyan paydařların (“diđer ilgili taraflar”) ve Hassas/Dezavantajlı Kiřilerin/Grupların belirlenmesidir. Paydař katılımının etkili olması için, paydařların kim olduđunun belirlenmesi, katılım için ihtiyaçları ve beklentilerinin ve Proje ile iliřkili önceliklerinin ve hedeflerinin anlařılması gerekmektedir.

#### **Dođrudan Etkilenen Taraflar/Paydařlar:**

- Yerel sakinler (arazi sahipleri/kullanıcıları ve hassas/dezavantajlı kiřiler/gruplar dahil olmak üzere potansiyel PEK’ler),
- Ulusal, il ve ilçe seviyesinde dođrudan dahil olan kamu idareleri,
- Proje alanının yasal veya yasa dıřı kullanıcıları.

#### **Dolaylı Etkilenen Taraflar/Paydařlar:**

- Çilimli İlçesi’nde proje alanı dıřında yařayan sakinler,
- Ulusal, il ve ilçe seviyesinde dolaylı olarak dahil olan kamu idareleri,

#### **Diđer İlgili Taraflar:**

- Ulusal resmi kuruluřlar ve STK,
- Yerel resmi kuruluřlar ve STK,
- Yerel iřletmeler ve üniversiteler,
- Yerel Basın Kuruluřları.





This project is co-funded by the European Union, the Republic of Turkey and the World Bank  
Bu Proje Avrupa Birliği, Türkiye Cumhuriyeti ve Dünya Bankası tarafından ortaklaşa finanse edilmektedir

## Hassas/Dezavantajlı Kişiler/Gruplar

Paydaş belirleme süreci kapsamında, dezavantajlı veya hassas durumda bulunmalarından dolayı Projeden farklı şekillerde veya orantısız olarak etkilenen bireylerin ve grupların belirlenmesi de önemlidir. Potansiyel hassas/dezavantajlı gruplar aşağıdaki gibidir:

- Fiziksel ve/veya zihinsel engelli aile üyelerinin olduğu haneler,
- Kronik rahatsızlıkları olan kişiler,
- 70 yaş üstü, yalnız yaşayan ve bakıma muhtaç yaşlılar,
- Kadın tarafından geçindirilen haneler,
- Çocuk tarafından geçindirilen haneler,
- Düşük gelirlili veya geliri olmayan haneler ve
- Mülteci haneler.

Muhtarlardan alınan bilgilere göre, Ulucami Mahallesi, Söğütlü Köyü ve Kiraztarla Köyü'nde hassas/dezavantajlı kişiler/gruplar bulunmaktadır. Bu gruplar Tablo 5-4'te verilmiştir. Sosyal hizmetler, ilçe kaymakamlığı ve muhtarlar, bu kurumlara başvurdukları takdirde bu gruplarla ilgilenmektedir. Bu grupların maddi yardıma, erzağa ve barınmaya ihtiyaçları vardır.

**Tablo 5-4. Mahallelerdeki Hassas/Dezavantajlı Kişiler/Gruplar**

Türü	Kiraztarla	Söğütlü	Ulucami
Başkalarının yardımıyla geçinen kişiler	3 hane	1-2 kişi	5 kişi
Yoksul kişiler	Bilinmiyor	6-7 kişi	5 kişi
Yaşlı kişiler	1-2 kişi	2 kişi	5-6 kişi
Kadınlardan oluşan haneler	2-3 hane	1-2 hane	1-2 kişi
Fiziksel engelli kişiler	1 kişi	1-2 hane	2-3 kişi
Zihinsel engelli kişiler	2 kişi	1-2 kişi	3-4 kişi

Bu bağlamda, paydaşların ayrıntılı listesi Tablo 5-5'de verilmektedir.

**Tablo 5-5. Proje İçin Belirlenen Paydaşların Ayrıntılı Listesi**

Paydaş Kategorisi	Seviyesi	Paydaş Grubu	Belirlenmiş Paydaşlar	Özel İlgi/İlişki
Doğrudan Etkilenen Paydaşlar	Yerel	Konut Alanları/Yerel Halk/Potansiyel olarak Projeden Etkilenen Kişiler/ Etkilenen Arazi Sahipleri/ Kullanıcıları	Mahalleler; Ulucami, Köyler; Kiraztarla, Söğütlü, Proje alanına bitişik ve yakın oturan sakinler (SK-3 ve SK-1 sondaj lokasyonları)	- Ç&S etkilerinin tanıtılması - Etki azaltma önlemlerinin etkinliğinin değerlendirilmesi için halkın katılımı - Yerel istihdam ile mal ve hizmet tedariki için fayda ve planlamayı en üst düzeye çıkarmak için işbirliği - Hassas/dezavantajlı kişiler/grupların Proje hakkında yeterli bilgiye erişiminin sağlanması ve Projeden eşit



This project is co-funded by the European Union, the Republic of Turkey and the World Bank  
Bu Proje Avrupa Birliği, Türkiye Cumhuriyeti ve Dünya Bankası tarafından ortaklaşa finanse edilmektedir

Paydaş Kategorisi	Seviyesi	Paydaş Grubu	Belirlenmiş Paydaşlar	Özel İlgi/İlişki
				biçimde faydalanmasının sağlanması
Dolaylı Etkilenen Paydaşlar	Ulusal	Bakanlıklar ve İlgili Merkezi İdareler	ÇŞİDB Tarım ve Orman Bakanlığı Kültür ve Turizm Bakanlığı Enerji ve Tabii Kaynaklar Bakanlığı Dış İşleri Bakanlığı Çalışma ve Sosyal Güvenlik Bakanlığı Çevre Yönetimi Genel Müdürlüğü Devlet Su İşleri (DSİ) Genel Müdürlüğü Su Yönetimi Genel Müdürlüğü İç İşleri Bakanlığı Afet ve Acil Durum Yönetimi Başkanlığı (AFAD)	- Ulusal ve bölgesel planlama ve kalkınma - Proje ile ilişkili izin alma süreçleri, etki azaltma önlemlerinin uygulanması - Politika oluşturma - Taraflar arası etkileşim - Kümülatif etkilerin yönetilmesi
Diğer İlgili Taraflar	Yerel	STK	Çevre Mühendisleri Odası Türkiye Çevre Vakfı Doğa ve Çevre Vakfı (DOÇEV) Türkiye Çevre Koruma Vakfı (TÜÇEV) Doğa Derneği Türkiye Çevre Platformu (TÜRÇEP) Jeotermal Enerji Santrali Yatırımcıları Derneği (JESDER) Diğer ilgili ulusal STK	- Proje ile ilgili çevresel, sağlık ve güvenlik (ÇSG) ve sosyal etki/risk azaltılmasına katılım
		Devlet / Yerel Merciler ve Kuruluşlar	Düzce Valiliği Düzce Büyükşehir Belediyesi Kocaeli Kültür Varlıklarını Koruma İl Müdürlüğü Düzce Çevre, Şehircilik ve İklim Değişikliği İl Müdürlüğü (ÇŞİDİM) Düzce Belediyesi Su ve Kanalizasyon İdaresi Düzce İl Tarım ve Orman Müdürlüğü Ticaret ve Sanayi Odaları Çilimli Belediyesi Çilimli Kaymaklığı Düzce İl Afet ve Acil Durum Müdürlüğü Düzce İl Özel İdaresi Çevre Koruma ve Kontrol Müdürlüğü Bölgedeki muhtarlar; Ulucami, Mahırağa, Arabacı, Şerifiye, Topçular, Yeşil, Yeşiltepe Mahalleleri	- Proje ile ilişkili izin alma süreçleri - Proje faaliyetleri ve süreçlerin koordinasyonu - Çevresel ve sosyal etkilerin/risklerin (atık, atıksu) yönetimi ve etki azaltma önlemleri - Politika oluşturma - Acil durumlara karşı hazırlıklı olma ve koordinasyon - Sosyal sorumluluk/sosyal kalkınma projelerinin planlanması - Taraflar arası etkileşim



This project is co-funded by the European Union, the Republic of Turkey and the World Bank  
Bu Proje Avrupa Birliđi, Türkiye Cumhuriyeti ve Dünya Bankası tarafından ortaklařa finanse edilmektedir

Paydař Kategorisi	Seviyesi	Paydař Grubu	Belirlenmiř Paydařlar	Özel İlgili/İliřki
			Türkiye İř Kurumu (İřKUR) Düzce Őubesi	- Sorumlulukları kapsamındaki inřaat ve iřletme faaliyetleri
			Karayolları Genel Müdürlüğü 4. Bölge Müdürlüğü - Ankara	
			Türk Telekom İl Müdürlüğü	
			DSİ 55. Bölge Müdürlüğü	
			SEDAŐ	
			Posta, Telgraf ve Telefon İdaresi (PTT)	
			Düzce Sulama Birliđi	- ÇSGE etkileri ve etki azaltma önlemlerine katılım
			Türkiye Mimar ve Mühendisler Odaları Birliđi (TMMOB) Düzce İl Temsilciliđi	
			Türkiye Erozyonla Mücadele, Ađaçlandırma ve Dođal Varlıkları Koruma Vakfı (TEMA) İl Temsilcisi	
			TÜRÇEP Batı Karadeniz Çevre Platformu	
			İřçi Sendikaları	
			Düzce İl Meclisi	
			Düzce İli Çevresinde Organik Tarım ve Arıcılık Geliřtirme Birliđi	
			Diđer ilgili yerel STK	
İřletmeler	Proje alanındaki iřletmeler	- Proje ile ilgili mal ve hizmetlerin tedariki		
Üniversiteler	Düzce Üniversitesi	- Teknik danıřmanlık		
Yerel Medya	Yerel gazeteler, yerel dergiler, yerel TV kanalları vs. Düzce Gazeteciler Cemiyeti	- Paydařlarla Proje bilgilerinin paylařılması		
Hassas/Dezavantajlı Kiřiler/Gruplar	Yerel	Hassas/Dezavantajlı Kiřiler/Gruplar	<ul style="list-style-type: none"><li>• Fiziksel ve/veya zihinsel engelli aile üyelerinin olduđu aileler,</li><li>• Kronik rahatsızlıkları olan kiřiler,</li><li>• 70 yař üstü, yalnız yařayan ve bakıma muhtaç yařlılar,</li><li>• Kadın tarafından geçindirilen haneler,</li><li>• Çocuk tarafından geçindirilen haneler,</li><li>• Düşük gelirli veya geliri olmayan haneler ve göçmenlerden oluřan haneler.</li></ul>	<ul style="list-style-type: none"><li>- Ç&amp;S etkilerinin tanıtılması</li><li>- Etki azaltma önlemlerinin etkinliđinin deđerlendirilmesi için halkın katılımı</li><li>- Yerel istihdam ile mal ve hizmet tedariki için fayda ve planlamayı en üst düzeye çıkarmak için iřbirliđi</li><li>- Hassas/dezavantajlı kiřiler/grupların Proje hakkında yeterli bilgiye eriřiminin sađlanması ve Projeden eřit biçimde faydalanmasının sađlanması</li></ul>



This project is co-funded by the European Union, the Republic of Turkey and the World Bank  
Bu Proje Avrupa Birliđi, Türkiye Cumhuriyeti ve Dünya Bankası tarafından ortaklařa finanse edilmektedir

## 6 Paydař Katılım Programı

PKP, Proje süresince temel ilkelerin uygulanmasını sađlayan bir kontrol mekanizmasıdır. Katılım faaliyetleri, ilgili paydařların azami katılımını sađlayacak bir şekilde planlanacaktır. Paydař katılımını en üst düzeye çıkarmak için yerel paydařların günlük çalışmalarının aksamasını engeller ve katılım faaliyetlerinin zamanlamasını ve sayısını düzenler. Buna göre, tüm katılım faaliyetlerine uygun olarak bulguların ve geri bildirimlerin birlikte kayıt altına alınması, bunların sorumlu taraflarla paylaşılması ve sürecin takip edilmesi önemlidir. Ayrıca, katılım faaliyetlerinin kültürel olarak uygun olması, ilgili paydařlara eřit erişim sađlaması ve geri bildirimlerine olanak sađlaması gerekir. Son olarak, tüm katılım faaliyetleri projeye özgü PKP programına uygun ve ÇSYP’de verilen taahhütlere paralel olmalıdır.

ÇSYP ve PKP’nin tamamlanmasından sonra Kategori B alt projeleri için DB OP 4.01 ve SŞP-II EF ÇSYÇ’ye uygun olarak paydařlar ve yerel STK’lerle istişare toplantıları yapılması gerekmektedir. İstişarelere katılanların kayıt formları ve tam toplantı tutanakları kaydedilecektir ancak PKP’nin eki olarak kamuya açık hale getirilmeyecektir. PKP duyurulurken Kişisel Verilerin Korunması Kanunu göz önünde bulundurularak kişisel verileri içeren ilgili satırlar gizlenecektir. Paydař faaliyetleri için tüm destekleyici belgeler (gazete ilanları, katılımcı listesi, toplantı tutanakları ve örnek broşürler) PKP içine dahil edilecektir.

Potansiyel hassas/dezavantajlı kişiler/gruplar göz önünde bulundurularak, proje paydařlarının ihtiyaçlarının özeti Tablo 6-1’de verilmiştir.

**Tablo 6-1. Proje Paydařlarının İhtiyaçları**

Halk	Paydař grubu	Temel özellikler	Dil ihtiyacı	Tercih edilen bilgilendirme araçları (e-posta, telefon, radyo, mektup)	Özel ihtiyaçlar (erişilebilirlik, büyük yazı tipi, çocuk bakımı, gündüz toplantıları)
Ulucami Mahallesi, Kiraztarla ve Söğütlü Köyleri	Başkalarının yardımıyla geçinen kişiler	Kiraztarla’da 3 hane Söğütlü’de 1-2 kişi, Ulucami’de 5 kişi	Resmi dil	Yazılı bilgi, radyo	Grafikler, süreç hakkında eğitim
	Yoksul kişiler	Söğütlü’de 6-7 kişi, Ulucami’de 5 kişi	Resmi dil	Yazılı bilgi, radyo	Grafikler, süreç hakkında eğitim
	Yaşlı kişiler	Kiraztarla’da 1-2 kişi, Söğütlü’de 2 kişi, Ulucami’de 5-6 kişi	Resmi dil	Yazılı bilgi, radyo Kendi yerlerine ziyaret	Grafikler, süreç hakkında eğitim
	Kadınlar tarafından geçirilen haneler	Kiraztarla’da 2-3 hane, Söğütlü’de 1-2 hane, Ulucami’de 1-2 hane	Resmi dil	Yazılı bilgi, radyo	Toplantılar için çocuk bakımı - tercih edilen zamanlama öğleden sonra akşama doğru
	Engelli bireyler	Kiraztarla’da 1 kişi, Söğütlü’de 1-2 hane,	Resmi dil ve/veya işaret	Yazılı bilgi, radyo ve/veya	Erişilebilirlik, diđer bir deyişle



This project is co-funded by the European Union, the Republic of Turkey and the World Bank  
Bu Proje Avrupa Birliđi, Türkiye Cumhuriyeti ve Dünya Bankası tarafından ortaklařa finanse edilmektedir

Halk	Paydař grubu	Temel özellikler	Dil ihtiyacı	Tercih edilen bilgilendirme araçları (e-posta, telefon, radyo, mektup)	Özel ihtiyaçlar (eriřilebilirlik, büyük yazı tipi, çocuk bakımı, gündüz toplantıları)
		Ulucami'de 2-3 kiři	dili	mümkünse işaret dilinde yetkin bir kiřiyle yüz yüze	ulařımın sađlanması
	Diđer gruplar	Kiři sayısı (Sonradan belirlenecektir)	Resmi dil	Yazılı bilgi, radyo Kendi yerlerine ziyaret	Grafikler, süreç hakkında eğitim

Onaylanan nihai PKP, planlanan Projenin potansiyel faydaları ve potansiyel olumsuz etkileri ve ilgili etki azaltma önlemleri hakkında uygun yöntemler kullanılarak bilgi vermek amacıyla İLBANK ve Çilimli Belediyesi tarafından paydařlara açıklanacaktır.

Projenin inřaat ve iřletme ařamaları boyunca iletiřimler ve bilgiler Tablo 6-2'de verilen paydař katılım günlüğü örneđi aracılıđıyla kaydedilecektir ve Tablo 6-3'te açıklanan yöntemlerle yürütülecektir.

**Tablo 6-2. Paydař Katılım Kaydı İin Örnek Tablo**

Proje Ařaması	Tarih ve Yer	Kullanılan yöntem	Faaliyetin Amacı	Hedeflenen Paydařlar	Toplantı Özeti / Görüşülen Önemli Konular	Takip Faaliyetleri

Paydař katılımı sürecinde kullanılan İstiřare Formu bu planın Ek 3'ünde sunulmaktadır. Bölüm 9 içinde ayrıntılarıyla verilecek olan ŞÇM'ye benzer olarak, takip eylemleri Proje Uygulama Birimi (PUB) ve/veya Yüklenici yönetimleri tarafından netleştirilecektir. Bunu takiben, Paydař Katılım Günlüğü ile birlikte İstiřare Formu, Çilimli Belediyesi tarafından görevlendirilen Halkla İliřkiler Sorumluları (HİS'ler) tarafından Bölüm 9 içinde açıklandığı gibi doldurulacaktır. Ardından, istişarede bulunulan ilgili paydař takip eylemleri hakkında HİS'ler tarafından telefon ve/veya e-posta yoluyla bilgilendirilecektir. Bu nedenle, ŞÇM sürecinde benimsenecek zaman dilimleri istişare sürecinde de dikkate alınacaktır.

Hassas/dezavantajlı paydařların katılımını kolaylařtırmak için gerekirse ařađdaki önlemlerin alınması düşünülebilir:

- Türke anlamayan/konuřamayan mülteciler için eviri sađlanması,
- Proje bilgileriyle iliřkili yazılı materyallerin gerektiğinde/gereken yerde daha büyük yazı tiplerinde ve Braille sisteminde sađlanması,
- İstiřare etkinlikleri için eriřilebilir mekanlar seçmek ve/veya uzak yerlerdeki kiřiler için ulařım hizmetinin sađlanması (örneđin köyler için),



*This project is co-funded by the European Union, the Republic of Turkey and the World Bank  
Bu Proje Avrupa Birliđi, Türkiye Cumhuriyeti ve Dünya Bankası tarafından ortaklařa finanse edilmektedir*

- Hassasiyetlerine bađlı olarak hassas kiřiler için kk etkinlikler veya toplantılar dzenlemek (rneđin iřitme engelli bireyler için bir iřaret dili uzmanı eřliđinde kk bir toplantı),
- Hassas/dezavantajlı kiřiler/gruplar için ilgili STK'ler (varsa) ile koordinasyon halinde etkinlikler/toplantılar veya istişare sreleri dzenlemek (rneđin, fiziksel engelli kiřiler için Bedensel Engellilerle Dayanıřma Derneđi yardımıyla toplantı/etkinlik dzenlemek).





This project is co-funded by the European Union, the Republic of Turkey and the World Bank  
Bu Proje Avrupa Birliği, Türkiye Cumhuriyeti ve Dünya Bankası tarafından ortaklaşa finanse edilmektedir

**Tablo 6-3. Hazırlık, Uygulama ve İnşaat ve İşletme Aşaması sırasında Paydaş Katılım Programı**

Proje Aşaması	İstişare Konusu/Verilecek Mesaj	Açıklanacak bilgilerin listesi	Kullanılan Yöntem	Hedeflenen Paydaş	Sıklık	Sorumlu Taraf
<b>Hazırlık</b>	<ul style="list-style-type: none"><li>Proje ile ilgili Ç&amp;S enstrümanları (ÇSYP, PKP vb.) hakkında bilgi verilmesi</li></ul>	<ul style="list-style-type: none"><li>Proje ile ilgili tüm Ç&amp;S enstrümanlarının (ÇSYP, PKP vb.) paylaşılması</li></ul>	<ul style="list-style-type: none"><li>Çilimli Belediyesi internet sitesi</li><li>Muhtarlıklar ve proje alanındaki ilan panoları</li></ul>	Doğrudan paydaşlar	<ul style="list-style-type: none"><li>İnşaat faaliyetlerinin başlangıcından önce (duyurular istişare etkinliğinden en az 15 gün önce yapılacaktır)</li></ul>	<ul style="list-style-type: none"><li>Yüklenici</li><li>Proje Uygulama Birimi (PUB)</li></ul>
<b>Hazırlık</b>	<ul style="list-style-type: none"><li>İnşaat öncesinde, inşaat sırasında ve işletme sırasında ilgili izinler konusunda yetkililerle istişarede bulunulması</li><li>Acil durumlara hazırlıklı olma ve müdahale planı ile ilgili yetkililerle iş birliği yapılması</li></ul>	<ul style="list-style-type: none"><li>Projenin bilgi paylaşımı ile ilgili güncel bilgiler</li><li>İzin, çevresel, iş ve sosyal konularda istişarede bulunulması,</li><li>Topluluk yönetimi,</li><li>Acil durumlara hazırlık ve müdahale için iş birliği</li></ul>	<ul style="list-style-type: none"><li>Yüz yüze görüşmeler</li><li>E-posta yazışmaları veya diğer kanallar</li><li>Halk toplantılarına davetler</li><li>Mobil teknoloji (telefon aramaları, kısa mesaj, Kurumsal İnternet Sitesi vb.)</li><li>Proje Broşürleri</li><li>Sunumlar</li></ul>	Dolaylı paydaşlar	<ul style="list-style-type: none"><li>İnşaat faaliyetlerinin başlangıcından önce (istişare etkinliğinden en az 15 gün önce)</li></ul>	<ul style="list-style-type: none"><li>PUB</li><li>Halkla İlişkiler Sorumlusu (HİS) (Çilimli Belediyesi ve Yüklenici)</li><li>Denetim Danışmanı</li></ul>
<b>Hazırlık</b>	<ul style="list-style-type: none"><li>Yerel satın alma ve hizmet sağlanması ile ilgili koşul ve imkanlar hakkında bilgi verilmesi</li><li>Proje, Ç&amp;S hususları ve inşaat / işletme faaliyetleriyle ilişkili etkiler konusunda bilgi paylaşımı</li></ul>	<ul style="list-style-type: none"><li>Gerekli mal ve hizmetler ile ilgili bilgi</li><li>Proje ile ilgili bilgiler, Ç&amp;S, inşaat / işletme etkileri ve ilişkili etki azaltıcı önlemler.</li><li>Şikayet Yönetimi</li></ul>	<ul style="list-style-type: none"><li>Yüz yüze görüşmeler</li><li>E-posta yazışmaları</li><li>Mobil teknoloji (telefon aramaları, kısa mesaj, Kurumsal İnternet Sitesi vb.)</li></ul>	Doğrudan paydaşlar	<ul style="list-style-type: none"><li>Proje başlangıcından en az 15 gün önce</li></ul>	<ul style="list-style-type: none"><li>Yüklenici</li><li>PUB</li><li>Denetim Danışmanı</li></ul>
<b>Hazırlık</b>	<ul style="list-style-type: none"><li>Proje zaman çizelgesi ve Proje inşaat ve işletme aşamaları sırasında günlük rutinleri etkileyebilecek koşullar, Ç&amp;S etkileri ve etki azaltma önlemleri dahil olmak üzere (ÇSYP içinde tanımlanan tüm etkiler/riskler ve etki azaltma önlemleri) Proje ile ilgili</li></ul>	<ul style="list-style-type: none"><li>Projenin teknik olmayan bilgilerini kapsayan proje sunum dokümanı</li><li>İletişim kanalları konusunda bilgilerin yanı sıra Proje ile ilgili Ç&amp;S hususları dahil olmak üzere Projenin teknik olmayan özeti (TOÖ) konularını kapsayan broşürler</li></ul>	<ul style="list-style-type: none"><li>Düzenli ve gerektiğinde yüz yüze görüşmeler</li><li>Şikayet formları</li><li>Uygun aralıklarla şikayetlerin gözden geçirilmesi.</li><li>Paydaşla istişare toplantısının duyuruları</li></ul>	Doğrudan paydaşlar	<ul style="list-style-type: none"><li>Proje başlangıcından en az 15 gün önce</li></ul>	<ul style="list-style-type: none"><li>PUB</li><li>Yüklenici</li><li>Denetim Danışmanı</li></ul>



This project is co-funded by the European Union, the Republic of Turkey and the World Bank  
Bu Proje Avrupa Birliği, Türkiye Cumhuriyeti ve Dünya Bankası tarafından ortaklaşa finanse edilmektedir

Proje Aşaması	İstişare Konusu/Verilecek Mesaj	Açıklanacak bilgilerin listesi	Kullanılan Yöntem	Hedeflenen Paydaş	Sıklık	Sorumlu Taraf
	<ul style="list-style-type: none"><li>bilgilerin tüm hususları konusunda muhtarlara bilgi verilmesi,</li><li>Sakinlerden gelen şikayetler ve geri bildirimlerin değerlendirilmesi</li></ul>	<ul style="list-style-type: none"><li>İstişare ve şikayet formları (Açık ve Kapatılmış)</li></ul>				
<b>Hazırlık</b>	<ul style="list-style-type: none"><li>Proje, çalışma koşulları ve çalışan yönetimi hakkında bilgi verilmesi, bunlara Projeye özgü Ç&amp;S politikası ve diğer ilgili ÇSYS dokümantasyonu içinde ele alınan işçi hakları ve İSG yönetimi dahildir</li></ul>	<ul style="list-style-type: none"><li>İstihdam sözleşmeleri</li><li>Seçilmiş çalışan temsilcileri aracılığıyla</li><li>ÇSYP, alt-yönetim planları/prosedürleri</li><li>İSG ile ilgili duyurular</li><li>ŞÇM formları ve rehber dokümanlar</li><li>Eğitim dokümanları/malzemeleri (sunumlar vb.)</li></ul>	<ul style="list-style-type: none"><li>Proje çalışanlarına ilgili yazılı dokümantasyonun iletilmesi</li><li>İşe başlama ve oryantasyon eğitimleri</li><li>Proje Broşürleri</li><li>Sunumlar</li></ul>	Doğrudan paydaşlar	<ul style="list-style-type: none"><li>İşe alım sırasında</li></ul>	<ul style="list-style-type: none"><li>PUB</li><li>Yüklenici</li></ul>
<b>Hazırlık</b>	<ul style="list-style-type: none"><li>Proje zaman çizelgesi ve Proje inşaat ve işletme aşamaları sırasında günlük rutinleri etkileyebilecek koşullar, Ç&amp;S etkileri/riskleri ve etki azaltma önlemleri dahil olmak üzere (ÇSYP içinde tanımlanan tüm etkiler/riskler ve etki azaltma önlemleri) Proje ile ilgili bilgilerin tüm hususlarının açıklanması</li><li>Paydaşlardan gelen şikayetler ve geri bildirimlerin değerlendirilmesi</li></ul>	<ul style="list-style-type: none"><li>Uygun ve anlaşılır bir dilde/formatta belirli paydaş gruplarına dayalı Proje bilgileri, Ç&amp;S hususları</li></ul>	<ul style="list-style-type: none"><li>Teknik olmayan toplantılar-bilgi paylaşımı</li><li>Yüz yüze görüşmeler</li><li>Odak grup tartışmaları / arazi hususları ile ilgili ayrı bilgilendirici toplantılar</li><li>Proje Broşürleri</li><li>Sunumlar</li></ul>	Doğrudan paydaşlar Diğer ilgili taraflar	<ul style="list-style-type: none"><li>Proje başlangıcından en az 15 gün önce</li></ul>	<ul style="list-style-type: none"><li>PUB</li><li>Yüklenici</li><li>Denetim Danışmanı</li></ul>
<b>Hazırlık</b>	<ul style="list-style-type: none"><li>Proje ile ilgili endişelere yanıt olarak</li></ul>	<ul style="list-style-type: none"><li>Proje ile ilgili endişelere yanıt olarak özel olarak hazırlanmış belgeler/materyaller</li></ul>	<ul style="list-style-type: none"><li>Yüz yüze görüşmeler</li><li>E-posta yazışmaları</li><li>Mobil teknoloji (telefon aramaları, kısa mesaj,</li></ul>	Diğer ilgili taraflar	<ul style="list-style-type: none"><li>İnşaattan önce</li></ul>	<ul style="list-style-type: none"><li>PUB</li><li>Denetim Danışmanı</li></ul>





This project is co-funded by the European Union, the Republic of Turkey and the World Bank  
Bu Proje Avrupa Birliği, Türkiye Cumhuriyeti ve Dünya Bankası tarafından ortaklaşa finanse edilmektedir

Proje Aşaması	İstişare Konusu/Verilecek Mesaj	Açıklanacak bilgilerin listesi	Kullanılan Yöntem	Hedeflenen Paydaş	Sıklık	Sorumlu Taraf
			Kurumsal İnternet Sitesi vb.) • Proje Broşürleri Sunumlar			
<b>Hazırlık</b>	<ul style="list-style-type: none"><li>İlgili diğer taraflara uygun bir biçimde Proje ile ilgili bilgilerin verilmesi</li></ul>	<ul style="list-style-type: none"><li>Proje ile ilgili bilgiler hakkında görsel materyaller/ilanlar (Proje konusunda herhangi bir kamu endişesi göz önüne alınarak özellikle hazırlanabilir)</li><li>Video/ses kayıtları</li></ul>	<ul style="list-style-type: none"><li>Yüz yüze görüşmeler</li><li>E-posta yazışmaları</li><li>Mobil teknoloji (telefon aramaları, kısa mesaj, Kurumsal İnternet Sitesi vb.)</li></ul> Çevrimiçi Toplantılar	Diğer taraflar	• İnşaattan önce	• PUB
<b>Hazırlık</b>	<ul style="list-style-type: none"><li>Projenin güncellenmiş Ç&amp;S Performansının Kredi Kuruluşlarına iletilmesi</li><li>DB koşullarına uyulması</li></ul>	<ul style="list-style-type: none"><li>İLBANK tarafından DB'ye ibraz edilecek altı aylık raporlar</li><li>İzleme faaliyetlerinin sonuçlarının özeti</li></ul>	<ul style="list-style-type: none"><li>Yerel ve ulusal medya ajansları tarafından yayınlanacak görsel materyaller/reklamlar</li><li>Proje Broşürleri Sunumlar</li></ul>	Doğrudan paydaşlar	• İnşaattan önce	• PUB
<b>Uygulama ve İnşaat</b>	<ul style="list-style-type: none"><li>Proje ile ilgili Ç&amp;S enstrümanları (ÇSYP, PKP vb.) hakkında bilgi verilmesi</li></ul>	<ul style="list-style-type: none"><li>Proje ile ilgili tüm Ç&amp;S enstrümanlarının (ÇSYP, PKP vb.) paylaşılması</li></ul>	<ul style="list-style-type: none"><li>Çilimli Belediyesi internet sitesi</li></ul> Muhtarlıklar ve proje alanındaki ilan panoları	Doğrudan paydaşlar	• İnşaat aşamasında	• Yüklenici • Proje Uygulama Birimi (PUB)
<b>Uygulama ve İnşaat</b>	<ul style="list-style-type: none"><li>İnşaat sırasında ilgili izinler hakkında yetkili makamlara danışılması</li><li>Acil durumlara hazırlıklı olma ve müdahale planı ile ilgili yetkililerle iş birliği yapılması</li></ul>	<ul style="list-style-type: none"><li>Projenin bilgi paylaşımı ile ilgili güncel bilgiler</li><li>İzin, çevresel, iş ve sosyal konularda istişarede bulunulması,</li><li>Topluluk yönetimi,</li><li>Acil durumlara hazırlık ve müdahale için iş birliği</li></ul>	<ul style="list-style-type: none"><li>Yüz yüze görüşmeler</li><li>E-posta yazışmaları veya diğer kanallar</li><li>Halk/paydaş toplantılarına davetler</li><li>Mobil teknoloji (telefon aramaları, kısa mesaj, Kurumsal İnternet Sitesi vb.)</li><li>Proje Broşürleri Sunumlar</li></ul>	Dolaylı paydaşlar	• İnşaat aşamasında	• PUB • Halkla İlişkiler Sorumlusu (HİS) (Çilimli Belediyesi ve Yüklenici) • Denetim Danışmanı
<b>Uygulama ve İnşaat</b>	<ul style="list-style-type: none"><li>Yerel satın alma ve hizmet sağlanması ile ilgili koşul ve imkanlar hakkında bilgi verilmesi</li><li>Proje, Ç&amp;S hususları ve inşaat / işletme</li></ul>	<ul style="list-style-type: none"><li>Gerekli mal ve hizmetler ile ilgili bilgi</li><li>Proje ile ilgili bilgiler, Ç&amp;S, inşaat / işletme etkileri ve ilişkili etki azaltıcı önlemler.</li><li>Şikayet Yönetimi</li></ul>	<ul style="list-style-type: none"><li>Yüz yüze görüşmeler</li><li>E-posta yazışmaları</li></ul> Mobil teknoloji (telefon aramaları, kısa mesaj, Kurumsal İnternet Sitesi vb.)	Doğrudan paydaşlar	• İnşaat aşamasında	• Yüklenici • PUB • Denetim Danışmanı



This project is co-funded by the European Union, the Republic of Turkey and the World Bank  
Bu Proje Avrupa Birliği, Türkiye Cumhuriyeti ve Dünya Bankası tarafından ortaklaşa finanse edilmektedir

Proje Aşaması	İstişare Konusu/Verilecek Mesaj	Açıklanacak bilgilerin listesi	Kullanılan Yöntem	Hedeflenen Paydaş	Sıklık	Sorumlu Taraf
Uygulama ve İnşaat	<p>faaliyetleriyle ilişkili etkiler konusunda bilgi paylaşımı</p> <ul style="list-style-type: none"><li>Proje zaman çizelgesi ve Proje inşaat ve işletme aşamaları sırasında günlük rutinleri etkileyebilecek koşullar, Ç&amp;S etkileri ve etki azaltma önlemleri dahil olmak üzere (ÇSYP içinde tanımlanan tüm etkiler/riskler ve etki azaltma önlemleri) Proje ile ilgili bilgilerin tüm hususları konusunda muhtarlara bilgi verilmesi,</li><li>Sakinlerden gelen şikayetler ve geri bildirimlerin değerlendirilmesi</li></ul>	<ul style="list-style-type: none"><li>Projenin teknik olmayan bilgilerini kapsayan proje sunum dokümanı</li><li>İletişim kanalları konusunda bilgilerin yanı sıra Proje ile ilgili Ç&amp;S hususları dahil olmak üzere Projenin teknik olmayan özeti (TOÖ) konularını kapsayan broşürler</li><li>İstişare ve şikayet formları (Açık ve Kapatılmış)</li></ul>	<ul style="list-style-type: none"><li>Düzenli ve gerektiğinde yüz yüze görüşmeler</li><li>Şikayet formları</li><li>Uygun aralıklarla şikayetlerin gözden geçirilmesi.</li><li>Paydaşla istişare toplantısının duyuruları</li></ul>	Doğrudan paydaşlar	<ul style="list-style-type: none"><li>İnşaat aşamasında</li></ul>	<ul style="list-style-type: none"><li>PUB</li><li>Yüklenici</li><li>Denetim Danışmanı</li></ul>
Uygulama ve İnşaat	<ul style="list-style-type: none"><li>Proje, çalışma koşulları ve çalışan yönetimi hakkında bilgi verilmesi, bunlara Projeye özgü Ç&amp;S politikası ve diğer ilgili ÇSYS dokümantasyonu içinde ele alınan işçi hakları ve İSG yönetimi dahildir</li></ul>	<ul style="list-style-type: none"><li>İstihdam sözleşmeleri</li><li>Seçilmiş çalışan temsilcileri aracılığıyla</li><li>ÇSYP, alt-yönetim planları/prosedürleri</li><li>İSG ile ilgili duyurular</li><li>ŞÇM formları ve rehber dokümanlar</li><li>Eğitim dokümanları/malzemesi (sunumlar vb.)</li></ul>	<ul style="list-style-type: none"><li>Proje çalışanlarına ilgili yazılı dokümantasyonun iletilmesi</li><li>İşe başlama ve oryantasyon eğitimleri</li><li>Proje Broşürleri</li><li>Sunumlar</li></ul>	Doğrudan paydaşlar	<ul style="list-style-type: none"><li>İnşaat aşamaları sırasında her vardiyanın başlangıcından önce günlük olarak</li></ul>	<ul style="list-style-type: none"><li>PUB</li><li>Yüklenici</li></ul>
Uygulama ve İnşaat	<ul style="list-style-type: none"><li>Proje zaman çizelgesi ve Proje inşaat ve işletme aşamaları sırasında günlük rutinleri etkileyebilecek koşullar, Ç&amp;S etkileri/riskleri ve etki azaltma önlemleri dahil olmak üzere (ÇSYP içinde tanımlanan tüm</li></ul>	<ul style="list-style-type: none"><li>Uygun ve anlaşılır bir dilde/formatta belirli paydaş gruplarına dayalı Proje bilgileri, Ç&amp;S hususları</li></ul>	<ul style="list-style-type: none"><li>Teknik olmayan toplantılar-bilgi paylaşımı</li><li>Yüz yüze görüşmeler</li><li>Odak grup tartışmaları / arazi hususları ile ilgili ayrı bilgilendirici toplantılar</li><li>Proje Broşürleri</li></ul>	Doğrudan paydaşlar Diğer taraflar ilgili	<ul style="list-style-type: none"><li>İnşaat aşamasında</li></ul>	<ul style="list-style-type: none"><li>PUB</li><li>Yüklenici</li><li>Denetim Danışmanı</li></ul>



This project is co-funded by the European Union, the Republic of Turkey and the World Bank  
Bu Proje Avrupa Birliği, Türkiye Cumhuriyeti ve Dünya Bankası tarafından ortaklaşa finanse edilmektedir

Proje Aşaması	İstişare Konusu/Verilecek Mesaj	Açıklanacak bilgilerin listesi	Kullanılan Yöntem	Hedeflenen Paydaş	Sıklık	Sorumlu Taraf
	etkiler/riskler ve etki azaltma önlemleri) Proje ile ilgili bilgilerin tüm hususlarının açıklanması • Paydaşlardan gelen şikayetler ve geri bildirimlerin değerlendirilmesi		Sunumlar			
<b>Uygulama ve İnşaat</b>	• Güncellenmiş mevcut Proje durumu, ilgili proje faaliyetleri, Proje aşamasına bağlı olarak potansiyel Ç&S etkileri, halk SG yönetimi ve acil duruma hazırlıklı olma hususları dahil olmak üzere Proje Ç&S Yönetim Sistemi (ÇSYS) hakkında bilgi verilmesi	• Ç&S hususlar • Proje ile ilgili endişelere yanıt olarak özel olarak hazırlanmış belgeler/materyaller	• Yüz yüze görüşmeler • E-posta yazışmaları • Mobil teknoloji (telefon aramaları, kısa mesaj, Kurumsal İnternet Sitesi vb.) • Proje Broşürleri • Sunumlar	Diğer taraflar	ilgili • İnşaat aşaması için üç ayda bir	• PUB • Yüklenici • Denetim Danışmanı
<b>Uygulama ve İnşaat</b>	• Proje ile ilgili endişelere yanıt olarak	• Proje ile ilgili endişelere yanıt olarak özel olarak hazırlanmış belgeler/materyaller	• Yüz yüze görüşmeler • E-posta yazışmaları • Mobil teknoloji (telefon aramaları, kısa mesaj, Kurumsal İnternet Sitesi vb.) Çevrimiçi Toplantılar	Diğer taraflar	ilgili • İnşaat aşamasında	• PUB Denetim Danışmanı
<b>Uygulama ve İnşaat</b>	• İlgili diğer taraflara uygun bir biçimde Proje ile ilgili bilgilerin verilmesi	• Proje ile ilgili bilgiler hakkında görsel materyaller/ilanlar (Proje konusunda herhangi bir kamu endişesi göz önüne alınarak özellikle hazırlanabilir) • Video/ses kayıtları	• Yerel ve ulusal medya ajansları tarafından yayınlanacak görsel materyaller/reklamlar • Proje Broşürleri Sunumlar	Diğer taraflar	ilgili • İnşaat aşamasında	• PUB
<b>Uygulama ve İnşaat</b>	• Projenin güncellenmiş Ç&S Performansının Kredi Kuruluşlarına iletilmesi • DB koşullarına uyulması	• İLBANK tarafından DB'ye ibraz edilecek altı aylık raporlar • İzleme faaliyetlerinin sonuçlarının özeti	• Yüz yüze görüşmeler • E-posta yazışmaları • Mobil teknoloji (telefon aramaları, kısa mesaj, Kurumsal İnternet Sitesi vb.)	Doğrudan paydaşlar	• İnşaat sırasında	• PUB



This project is co-funded by the European Union, the Republic of Turkey and the World Bank  
Bu Proje Avrupa Birliği, Türkiye Cumhuriyeti ve Dünya Bankası tarafından ortaklaşa finanse edilmektedir

Proje Aşaması	İstişare Konusu/Verilecek Mesaj	Açıklanacak bilgilerin listesi	Kullanılan Yöntem	Hedeflenen Paydaş	Sıklık	Sorumlu Taraf
İşletme	<ul style="list-style-type: none"><li>Proje, çalışma koşulları ve çalışan yönetimi hakkında bilgi verilmesi, bunlara Projeye özgü Ç&amp;S politikası ve diğer ilgili ÇSYS dokümantasyonu (örneğin ÇSYP ve alt yönetim planları) içinde ele alınan işçi hakları ve İSG yönetimi dahildir</li><li>ŞÇM'yi kapsayan PKP'nin etkili biçimde uygulandığından emin olunması</li></ul>	<ul style="list-style-type: none"><li>İstihdam sözleşmeleri</li><li>Seçilmiş çalışan temsilcileri aracılığıyla</li><li>ÇSYP, alt-yönetim planları/prosedürleri</li><li>İSG ile ilgili duyurular</li><li>ŞÇM formları ve rehber dokümanlar</li><li>Eğitim dokümanları/malzemeleri (sunumlar vb.)</li></ul>	<ul style="list-style-type: none"><li>Proje Broşürleri</li><li>Sunumlar</li><li>S&amp;G Komite Toplantıları</li></ul>	Doğrudan paydaşlar	<ul style="list-style-type: none"><li>Periyodik biçimde aylık olarak ve gereken her zaman</li></ul>	<ul style="list-style-type: none"><li>PUB</li><li>Yüklenici</li></ul>
İşletme	<ul style="list-style-type: none"><li>Proje ile ilgili Ç&amp;S enstrümanları (ÇSYP, PKP vb.) hakkında bilgi verilmesi</li></ul>	<ul style="list-style-type: none"><li>Proje ile ilgili tüm Ç&amp;S enstrümanlarının (ÇSYP, PKP vb.) paylaşılması</li></ul>	<ul style="list-style-type: none"><li>Çilimli Belediyesi internet sitesi</li><li>Muhtarlıklar ve proje alanındaki ilan panoları</li></ul>	Doğrudan paydaşlar	<ul style="list-style-type: none"><li>İşletme aşamasında</li></ul>	<ul style="list-style-type: none"><li>Yüklenici</li><li>Proje Uygulama Birimi (PUB)</li></ul>
İşletme	<ul style="list-style-type: none"><li>İnşaat öncesinde, inşaat sırasında ve işletme sırasında ilgili izinler konusunda yetkililerle istişarede bulunulması</li><li>Acil durumlara hazırlıklı olma ve müdahale planı ile ilgili yetkililerle iş birliği yapılması</li></ul>	<ul style="list-style-type: none"><li>Projenin bilgi paylaşımı ile ilgili güncel bilgiler</li><li>İzin, çevresel, iş ve sosyal konularda istişarede bulunulması,</li><li>Topluluk yönetimi,</li><li>Acil durumlara hazırlık ve müdahale için iş birliği</li></ul>	<ul style="list-style-type: none"><li>Yüz yüze görüşmeler</li><li>E-posta yazışmaları veya diğer kanallar</li><li>Halk/paydaş toplantılarına davetler</li><li>Mobil teknoloji (telefon aramaları, kısa mesaj, Kurumsal İnternet Sitesi vb.)</li><li>Proje Broşürleri</li><li>Sunumlar</li></ul>	Dolaylı paydaşlar	<ul style="list-style-type: none"><li>İşletme aşamasında</li></ul>	<ul style="list-style-type: none"><li>PUB</li><li>Halkla İlişkiler Sorumlusu (HİS) (Çilimli Belediyesi ve Yüklenici)</li><li>Denetim Danışmanı</li></ul>
İşletme	<ul style="list-style-type: none"><li>Yerel satın alma ve hizmet sağlanması ile ilgili koşul ve imkanlar hakkında bilgi verilmesi</li><li>Proje, Ç&amp;S hususları ve inşaat / işletme faaliyetleriyle ilişkili etkiler konusunda bilgi paylaşımı</li></ul>	<ul style="list-style-type: none"><li>Gerekli mal ve hizmetler ile ilgili bilgi</li><li>Proje ile ilgili bilgiler, Ç&amp;S, inşaat / işletme etkileri ve ilişkili etki azaltıcı önlemler.</li><li>Şikayet Yönetimi</li></ul>	<ul style="list-style-type: none"><li>Yüz yüze görüşmeler</li><li>E-posta yazışmaları</li><li>Mobil teknoloji (telefon aramaları, kısa mesaj, Kurumsal İnternet Sitesi vb.)</li></ul>	Doğrudan paydaşlar	<ul style="list-style-type: none"><li>İşletme aşamalarında</li></ul>	<ul style="list-style-type: none"><li>Yüklenici</li><li>PUB</li><li>Denetim Danışmanı</li></ul>



This project is co-funded by the European Union, the Republic of Turkey and the World Bank  
Bu Proje Avrupa Birliği, Türkiye Cumhuriyeti ve Dünya Bankası tarafından ortaklaşa finanse edilmektedir

Proje Aşaması	İstişare Konusu/Verilecek Mesaj	Açıklanacak bilgilerin listesi	Kullanılan Yöntem	Hedeflenen Paydaş	Sıklık	Sorumlu Taraf
İşletme	<ul style="list-style-type: none"><li>Proje zaman çizelgesi ve Proje inşaat ve işletme aşamaları sırasında günlük rutinleri etkileyebilecek koşullar, Ç&amp;S etkileri ve etki azaltma önlemleri dahil olmak üzere (ÇSYP içinde tanımlanan tüm etkiler/riskler ve etki azaltma önlemleri) Proje ile ilgili bilgilerin tüm hususları konusunda muhtarlara bilgi verilmesi,</li><li>Sakinlerden gelen şikayetler ve geri bildirimlerin değerlendirilmesi</li></ul>	<ul style="list-style-type: none"><li>Projenin teknik olmayan bilgilerini kapsayan proje sunum dokümanı</li><li>İletişim kanalları konusunda bilgilerin yanı sıra Proje ile ilgili Ç&amp;S hususları dahil olmak üzere Projenin teknik olmayan özeti (TOÖ) konularını kapsayan broşürler</li><li>İstişare ve şikayet formları (Açık ve Kapatılmış)</li></ul>	<ul style="list-style-type: none"><li>Düzenli ve gerektiğinde yüz yüze görüşmeler</li><li>Şikayet formları</li><li>Uygun aralıklarla şikayetlerin gözden geçirilmesi.</li><li>Paydaşla istişare toplantısının duyuruları</li></ul>	Doğrudan paydaşlar	<ul style="list-style-type: none"><li>İşletme aşamalarında</li></ul>	<ul style="list-style-type: none"><li>PUB</li><li>Yüklenici</li><li>Denetim Danışmanı</li></ul>
İşletme	<ul style="list-style-type: none"><li>Proje, çalışma koşulları ve çalışan yönetimi hakkında bilgi verilmesi, bunlara Projeye özgü Ç&amp;S politikası ve diğer ilgili ÇSYS dokümantasyonu içinde ele alınan işçi hakları ve İSG yönetimi dahildir</li></ul>	<ul style="list-style-type: none"><li>İstihdam sözleşmeleri</li><li>Seçilmiş çalışan temsilcileri aracılığıyla</li><li>ÇSYP, alt-yönetim planları/prosedürleri</li><li>İSG ile ilgili duyurular</li><li>ŞÇM formları ve rehber dokümanlar</li><li>Eğitim dokümanları/malzemeleri (sunumlar vb.)</li></ul>	<ul style="list-style-type: none"><li>Proje çalışanlarına ilgili yazılı dokümantasyonun iletilmesi</li><li>İşe başlama ve oryantasyon eğitimleri</li><li>Proje Broşürleri</li><li>Sunumlar</li></ul>	Doğrudan paydaşlar	<ul style="list-style-type: none"><li>İşe alım sırasında</li></ul>	<ul style="list-style-type: none"><li>PUB</li><li>Yüklenici</li></ul>
İşletme	<ul style="list-style-type: none"><li>Proje zaman çizelgesi ve Proje inşaat ve işletme aşamaları sırasında günlük rutinleri etkileyebilecek koşullar, Ç&amp;S etkileri/riskleri ve etki azaltma önlemleri dahil olmak üzere (ÇSYP içinde tanımlanan tüm etkiler/riskler ve etki azaltma önlemleri) Proje ile ilgili</li></ul>	<ul style="list-style-type: none"><li>Uygun ve anlaşılır bir dilde/formatta belirli paydaş gruplarına dayalı Proje bilgileri, Ç&amp;S hususları</li></ul>	<ul style="list-style-type: none"><li>Teknik olmayan toplantılar-bilgi paylaşımı</li><li>Yüz yüze görüşmeler</li><li>Odak grup tartışmaları / arazi hususları ile ilgili ayrı bilgilendirici toplantılar</li><li>Proje Broşürleri</li><li>Sunumlar</li></ul>	Doğrudan paydaşlar Diğer ilgili taraflar	<ul style="list-style-type: none"><li>İşletme aşamalarında</li></ul>	<ul style="list-style-type: none"><li>PUB</li><li>Yüklenici</li><li>Denetim Danışmanı</li></ul>





This project is co-funded by the European Union, the Republic of Turkey and the World Bank  
Bu Proje Avrupa Birliđi, Türkiye Cumhuriyeti ve Dünya Bankası tarafından ortaklařa finanse edilmektedir

Proje Ařaması	İstiřare Konusu/Verilecek Mesaj	Açıklanacak bilgilerin listesi	Kullanılan Yöntem	Hedeflenen Paydař	Sıklık	Sorumlu Taraf
	<p>bilgilerin tüm hususlarının açıklanması</p> <ul style="list-style-type: none"><li>• Paydařlardan gelen Őikayetler ve geri bildirimlerin deđerlendirilmesi</li></ul>					
<b>İřletme</b>	<ul style="list-style-type: none"><li>• Güncellenmiř mevcut Proje durumu, ilgili proje faaliyetleri, Proje ařamasına bađlı olarak potansiyel Ç&amp;S etkileri, halk SG yönetimi ve acil duruma hazırlıklı olma hususları dahil olmak üzere Proje Ç&amp;S Yönetim Sistemi (ÇSYS) hakkında bilgi verilmesi</li></ul>	<ul style="list-style-type: none"><li>• Ç&amp;S hususlar</li><li>• Proje ile ilgili endiřelere yanıt olarak özel olarak hazırlanmiř belgeler/materyaller</li></ul>	<ul style="list-style-type: none"><li>• Yüz yüze görüřmeler</li><li>• E-posta yazıřmaları</li><li>• Mobil teknoloji (telefon aramaları, kısa mesaj, Kurumsal İnternet Sitesi vb.)</li><li>• Proje Brořürleri</li><li>• Sunumlar</li></ul>	Diđer ilgili taraflar	<ul style="list-style-type: none"><li>• İřletme ařaması için üç ayda bir</li></ul>	<ul style="list-style-type: none"><li>• PUB</li><li>• Yüklenici</li><li>• Denetim Danıřmanı</li></ul>
<b>İřletme</b>	<ul style="list-style-type: none"><li>• Proje ile ilgili endiřelere yanıt olarak</li></ul>	<ul style="list-style-type: none"><li>• Proje ile ilgili endiřelere yanıt olarak özel olarak hazırlanmiř belgeler/materyaller</li></ul>	<ul style="list-style-type: none"><li>• Yüz yüze görüřmeler</li><li>• E-posta yazıřmaları</li><li>• Mobil teknoloji (telefon aramaları, kısa mesaj, Kurumsal İnternet Sitesi vb.)</li><li>• Çevrimiçi Toplantılar</li></ul>	Diđer ilgili taraflar	<ul style="list-style-type: none"><li>• İřletme ařamasında</li></ul>	<ul style="list-style-type: none"><li>• PUB</li><li>• Denetim Danıřmanı</li></ul>
<b>İřletme</b>	<ul style="list-style-type: none"><li>• İlgili diđer taraflara uygun bir biçimde Proje ile ilgili bilgilerin verilmesi</li></ul>	<ul style="list-style-type: none"><li>• Proje ile ilgili bilgiler hakkında görsel materyaller/ilanlar (Proje konusunda herhangi bir kamu endiřesi göz önüne alınarak özellikle hazırlanabilir)</li><li>• Video/ses kayıtları</li></ul>	<ul style="list-style-type: none"><li>• Yerel ve ulusal medya ajansları tarafından yayınlanacak görsel materyaller/reklamlar</li><li>• Proje Brořürleri</li><li>• Sunumlar</li></ul>	Diđer ilgili taraflar	<ul style="list-style-type: none"><li>• İřletme ařamasında</li></ul>	<ul style="list-style-type: none"><li>• PUB</li></ul>
<b>İřletme</b>	<ul style="list-style-type: none"><li>• Projenin güncellenmiř Ç&amp;S Performansının Kredi Kuruluşlarına iletilmesi</li><li>• DB kořullarına uyulması</li></ul>	<ul style="list-style-type: none"><li>• İLBANK tarafından DB'ye ibraz edilecek altı aylık raporlar</li><li>• İzleme faaliyetlerinin sonuçlarının özeti</li></ul>	<ul style="list-style-type: none"><li>• Yüz yüze görüřmeler</li><li>• E-posta yazıřmaları</li><li>• Mobil teknoloji (telefon aramaları, kısa mesaj, Kurumsal İnternet Sitesi vb.)</li><li>• Proje Brořürleri</li><li>• Sunumlar</li></ul>	Dođrudan paydařlar	<ul style="list-style-type: none"><li>• İřletme ařamasında</li></ul>	<ul style="list-style-type: none"><li>• PUB</li></ul>



This project is co-funded by the European Union, the Republic of Turkey and the World Bank  
Bu Proje Avrupa Birliđi, Türkiye Cumhuriyeti ve Dünya Bankası tarafından ortaklařa finanse edilmektedir

## 7 Bilgi Paylařımı iin nerilen Strateji

Paydař katılımları, bu PKP'nin geliřtirilmesinden nce bařlayan ve Projenin mr boyunca devam edecek olan srekli bir sretir. ilimli Belediyesi Projenin mr boyunca belirlenmiř paydařlarla aktif iletiřim iinde olacaktır. ilimli Belediyesi zellikle Projenin evresel ve sosyal performansı ve tanımlanan etki azaltma nlemlerinin ve Őikayet zm Mekanizmasının uygulanması konusunda paydařlardan geri bildirim isteyecektir. Projede ilave riskler ve etkilerle sonulanan ve zellikle de paydařları etkileyecek olan nemli deđiřikliklerin olması halinde, ilimli Belediyesi bu riskler ve etkiler hakkında bilgi sađlayacak ve bu riskler ve etkilerin nasıl azaltılacađı konusunda paydařlarla iřtiřarede bulunacaktır.

Hedeflenen paydař gruplarının her biri iin bilgi paylařımı seviyesinin arttırılması amacıyla farklı bilgi paylařımı yntemleri ve yolları kullanılabilir. zellikle paydař iřtiřare toplantıları iin toplantı yeri/yerleri, saat ve tarih ayarlanacak ve bu bilgiler, etkinlikten en az 10 gn nce halka duyurulacak ve tm topluluk yelerinin dzenlenecek etkinlik hakkında bilgilendirilmesi sađlanacaktır. Projenin bilgi paylařımı stratejisi Tablo 7-1'de sunulmuřtur.

Herhangi bir salgın olması durumunda Covid-19 ile ilgili tm nlemler ulusal/uluslararası makamlar tarafından sađlanan kılavuzlara uygun olarak alınacaktır.



This project is co-funded by the European Union, the Republic of Turkey and the World Bank  
Bu Proje Avrupa Birliği, Türkiye Cumhuriyeti ve Dünya Bankası tarafından ortaklaşa finanse edilmektedir

Tablo 7-1. Önerilen Bilgi Paylaşımı Stratejisi

Proje Aşaması	İstişare Konusu	Kullanılan Yöntemler	Zaman Çizelgesi	Hedeflenen Paydaşlar	Sorumluluklar
İnşaat Öncesi (Tasarım Aşaması)	<ul style="list-style-type: none"><li>Proje bilgileri - kapsam ve gerekçe ve Ç&amp;S ilkeleri</li><li>Koordinasyon faaliyetleri</li><li>Şikayet Çözüm Mekanizması</li></ul>	<ul style="list-style-type: none"><li>Yüz Yüze Görüşmeler</li><li>Halk toplantılarına davetler</li><li>Telefon Aramaları, Kısa Mesaj, Kurumsal İnternet Sitesi vb. Mobil Teknolojiler</li><li>Proje Broşürleri</li><li>Sunumlar</li></ul>	Tasarım Aşamasında	<b>Ulusal ve Yerel Resmi Kurum ve Kuruluşlar</b>	ÇB / Proje Uygulama Birimi (PUB) Ç&S Danışmanı Denetim Danışmanı
	<ul style="list-style-type: none"><li>Proje ile ilgili düzenli güncellemeler</li><li>Projenin Ç&amp;S prensipleri</li><li>Şikayet Çözüm Mekanizması</li><li>Halk Sağlığı ve Güvenliği</li><li>Çevresel ve Sosyal riskler ve etki azaltıcı önlemler</li></ul>	<ul style="list-style-type: none"><li>Halk/paydaş toplantıları</li><li>Kamuya ilanlar</li><li>Çevrimiçi/sosyal medya ve basın bültenleri aracılığıyla dijital yayınlar, Kurumsal İnternet Sitesi</li><li>Proje Broşürleri</li><li>Poster</li><li>Etütler</li></ul>	Tasarım Aşamasında	<b>Projeden Etkilenen Yerleşim Yerleri (Yerel Halk)</b>	ÇB / Proje Uygulama Birimi (PUB) Ç&S Danışmanı Denetim Danışmanı
	<ul style="list-style-type: none"><li>Proje ile ilgili düzenli güncellemeler</li><li>Projenin Ç&amp;S prensipleri</li><li>Şikayet Çözüm Mekanizması</li></ul>	<ul style="list-style-type: none"><li>Yüz Yüze Görüşmeler</li><li>Halk/paydaş toplantılarına davetler</li><li>Telefon Aramaları, Kısa Mesaj, Kurumsal İnternet Sitesi vb. Mobil Teknolojiler</li><li>Proje Broşürleri</li><li>Sunumlar</li></ul>	Tasarım Aşamasında	<b>Sivil Toplum Kuruluşları</b>	Çilimli Belediyesi / Proje Uygulama Birimi (PUB) Ç&S Danışmanı Denetim Danışmanı
	<ul style="list-style-type: none"><li>Proje ile ilgili düzenli güncellemeler</li><li>Projenin Ç&amp;S prensipleri</li><li>Şikayet Çözüm Mekanizması</li><li>Halk Sağlığı ve Güvenliği</li><li>Çevresel ve Sosyal riskler ve etki azaltıcı önlemler</li></ul>	<ul style="list-style-type: none"><li>Halk/paydaş toplantıları</li><li>Kamuya ilanlar</li><li>Çevrimiçi/sosyal medya ve basın bültenleri aracılığıyla dijital yayınlar</li><li>Kurumsal İnternet Sitesi</li><li>Bilgi el ilanları ve broşürleri; görsel işitsel materyaller, posterler, Hassas/Dezavantajlı Kişiler/Gruplarla ayrı odak grup toplantıları</li></ul>	Tasarım Aşamasında	<b>Özel ilgi alanlarına sahip veya hassas/dezavantajlı olabilecek örgütlenmemiş grupları içeren paydaşlar (diğer bir deyişle yaşlılar, engelli kişiler, kadın tarafından geçindirilen haneler vs.)</b>	ÇB / Proje Uygulama Birimi (PUB) Ç&S Danışmanı Denetim Danışmanı
Arazi Hazırlık ve İnşaat	<ul style="list-style-type: none"><li>Proje bilgileri - kapsam ve gerekçe ve Ç&amp;S ilkeleri</li></ul>	<ul style="list-style-type: none"><li>Yüz Yüze Görüşmeler</li><li>Telefon Aramaları, Kısa Mesaj, Kurumsal İnternet Sitesi vb. Mobil Teknolojiler</li></ul>	Yılda İki Kere	<b>Ulusal ve Yerel Resmi Kurum ve Kuruluşlar</b>	ÇB / Proje Uygulama Birimi (PUB)



This project is co-funded by the European Union, the Republic of Turkey and the World Bank  
Bu Proje Avrupa Birliđi, Türkiye Cumhuriyeti ve Dünya Bankası tarafından ortaklařa finanse edilmektedir

Proje Ařaması	İstifare Konusu	Kullanılan Yöntemler	Zaman Çizelgesi	Hedeflenen Paydařlar	Sorumluluklar
(Proje Uygulama Ařaması)	<ul style="list-style-type: none"><li>• Koordinasyon Faaliyetleri</li><li>• Őikayet Çözüm Mekanizması</li></ul>	<ul style="list-style-type: none"><li>• Proje Brořürleri</li><li>• Sunumlar</li></ul>			Denetim Danıřmanı
	<ul style="list-style-type: none"><li>• Projenin Ç&amp;S prensipleri</li><li>• Őikayet Çözüm Mekanizması</li><li>• Halk Sađlıđı ve Güvenliđi</li><li>• Çevresel ve Sosyal Riskler ve Etki Azaltıcı Önlemler</li></ul>	<ul style="list-style-type: none"><li>• Halk/paydař toplantıları</li><li>• Kamuya ilanlar</li><li>• Çevrimiçi/sosyal medya ve basın bültenleri aracılıđıyla dijital yayınlar</li><li>• Kurumsal İnternet Sitesi</li><li>• Proje Brořürleri</li><li>• Poster</li><li>• Etütler</li></ul>	Ayda Bir	<b>Projeden Etkilenen Yerleřim Yerleri (Yerel Halk)</b>	ÇB / Proje Uygulama Birimi (PUB) Denetim Danıřmanı
	<ul style="list-style-type: none"><li>• Projenin Ç&amp;S prensipleri</li><li>• Őikayet Çözüm Mekanizması</li></ul>	<ul style="list-style-type: none"><li>• Yüz Yüze Görüşmeler</li><li>• Telefon Aramaları, Kısa Mesaj, Kurumsal İnternet Sitesi vb. Mobil Teknolojiler</li><li>• Proje Brořürleri</li><li>• Sunumlar</li></ul>	Yılda İki Kere	<b>Sivil Toplum Kuruluşları</b>	ÇB / Proje Uygulama Birimi (PUB) Denetim Danıřmanı
	<ul style="list-style-type: none"><li>• Projenin Ç&amp;S prensipleri</li><li>• Őikayet Çözüm Mekanizması</li><li>• İnřaat işlerinden kaynaklanan potansiyel işçi göçü</li><li>• Halk Sađlıđı ve Güvenliđi</li><li>• Çevresel ve Sosyal Riskler ve Etki Azaltıcı Önlemler</li></ul>	<ul style="list-style-type: none"><li>• Halk/paydař toplantıları</li><li>• Kamuya ilanlar</li><li>• Çevrimiçi/sosyal medya ve basın bültenleri aracılıđıyla dijital yayınlar</li><li>• Sunumlar</li><li>• Kurumsal İnternet Sitesi</li><li>• Poster</li></ul>	Ayda Bir	<b>Özel ilgi alanlarına sahip veya hassas/dezavantajlı olabilecek örgütlenmemiş grupları içeren paydařlar (diđer bir deyiřle yaşlılar, engelli kişiler, kadın tarafından geçindirilen haneler vs.)</b>	ÇB / Proje Uygulama Birimi (PUB) Denetim Danıřmanı



This project is co-funded by the European Union, the Republic of Turkey and the World Bank  
Bu Proje Avrupa Birliđi, Türkiye Cumhuriyeti ve Dünya Bankası tarafından ortaklařa finanse edilmektedir

## 8 Görev ve Sorumluluklar

Çilimli Belediyesi ve yüklenici Projenin inřaat ve iřletme ařamaları sırasında paydař katılım faaliyetlerini uygulayacaktır. Denetim Danıřmanı, bu PKP faaliyetlerinin etkili uygulanması için Çilimli Belediyesi ve iři alacak olan Yükleniciye destek sađlayacaktır.

### 8.1 Kurumsal Düzenlemeler

Çilimli Belediyesi Őikayet Çözüm Mekanizmasını (ŐÇM) uygulamak ve yönetmek için kaynaklarını harekete geçirecektir. Çilimli Belediyesi PUB, PKP ve ŐÇM faaliyetlerini yönetecektir. Çilimli Belediyesi (i) Proje bilgilerinin yayımlanması için bir internet sitesi; (ii) bir Őikayet veri tabanı ve Őikayet kaydı; (iii) paydař katılımı için bir kayıt defteri; (iv) basılı dokümanlar (kılavuzlar, brořürler, posterler vs.) kullanacaktır.

Çilimli Belediyesi PUB, PKP'yi İLBANK ile koordinasyon halinde uygulayacak ve izleyecektir. Çilimli Belediyesi PUB'nin yanı sıra Yüklenici de Proje için paydař katılımından ve bu PKP ve ŐÇM'nin uygulanmasından sorumlu bir HİS görevlendirmekle yükümlüdür. İLBANK aynı zamanda paydař katılım faaliyetlerini izlemek ve denetlemek ve ilerlemeyi düzenli aralıklarla DB'ye raporlamaktan da sorumludur (bkz. Bölüm 10.1, Őekil 10-1). Ayrıca, Proje için bu PKP ve ÇSYP'yi hazırlamıř olan Ç&S Danıřmanı ACE, Çilimli Belediyesi'ne gerekli bilgileri sađlayacaktır ve Proje kapsamında paydařlara ve STK'lere ÇSYP ve Projenin tanıtılması için yapılacak olan ilk halkla/paydařla iřtiřare toplantısının düzenlenmesinde ve paydařların endiřeleri/görüřleri uyarınca bu PKP ve ÇSYP'yi nihai haline getirmekte görev alacaktır.

Çilimli Belediyesi/PUB, PKP'nin uygulanmasının koordinasyonu, uygulanması ve izlenmesi ve raporlanması ile Yüklenicilerle koordinasyonun sađlanmasından sorumlu ana taraf olacaktır. Projenin paydař katılımı için detaylı görev ve sorumluluklar Tablo 8-1'de verilmiřtir.

**Tablo 8-1. PKP Uygulanmasında Temel Aktörlerin/Paydařların Sorumlulukları**

Aktör/Paydařlar	Sorumluluklar
ÇB	Projeye özđü bir ŐÇM'nin oluřturulması, Proje hakkındaki Őikayetlerin, taleplerin ve önerilerin kaydedilmesi ve bunların PUB'ye iletilmesi, Proje ile iliřkili Őikayetlerin takip edilmesi ve izlenmesi, PUB'den alınan Őikayetlerin çözümü hakkında Őikayetçiye geri bildirim verilmesi, İLBANK'a üç ayda bir Őikayet Kaydı ile birlikte sunulacak olan PKP hakkındaki Çevresel ve Sosyal İzleme Raporları (ÇSİR'ler) üzerinden raporlama yapılması.
ÇB PUB	Eđitimler üzerinden paydař katılımının tüm Belediye çalışanları, yükleniciler ve danıřmanlar tarafından anlařıldığının güvenceye alınması, Tüm çalışmaların proje prosedürleri ve sözleşme kořullarının yanı sıra kalite, güvenlik, bütçe ve zaman programı gerekliliklerine de uygun biçimde gerçekeřtirilmesi,





This project is co-funded by the European Union, the Republic of Turkey and the World Bank  
Bu Proje Avrupa Birliđi, Türkiye Cumhuriyeti ve Dünya Bankası tarafından ortaklařa finanse edilmektedir

Aktör/Paydařlar	Sorumluluklar
	<p>Paydař katılımıyla iliřkili tanımlanmış tüm dokümantasyonun başarılı biçimde teslim edilmesinin güvenceye alınması,</p> <p>Paydařla İstiřare Toplantılarının ve halkla bilgi paylařımıyla alakalı diđer bilgi paylařımı faaliyetlerinin düzenlenmesi ve yönetilmesi,</p> <p>PKP kapsamında yürütölen bilgi paylařımı faaliyetlerinin takibinin yapılması,</p> <p>İLBANK ile PKP uygulaması konusunda DB'ye/DB'den arayüzün ve raporlamanın koordine edilmesi,</p> <p>İLBANK/DB'nin sorumlu ekipleriyle toplantı yapılması ve sorgulara gerektiđi gibi yanıt verilmesi,</p> <p>Yükleniciye inřaat faaliyetleri ve Proje ile ilgili diđer konular hakkında halkı/paydařları bilgilendirme izni verilmesi,</p> <p>řikayet çözüm mekanizması ve kayıt tutma, raporlama vs. dahil paydař katılımı ile iliřkili süreçlerin uygulanması,</p> <p>řikayetçilere yapılması gereken raporlamaların yönetilmesi,</p> <p>PKP'nin uygulanması için gerekli olan etki azaltma önlemlerinin/faaliyetlerinin uygulanmasının sađlanması,</p> <p>Diđer Proje birimleri ile koordinasyon halinde Proje ile iliřkili řikayetlerin çözölmeleri için eylemde bulunulması.</p> <p>PKP'nin yıllık olarak gözden geçirilmesi ve Proje iyileřtirmeleri ve beklenmedik halk tepkisine dayalı olarak (gerekirse/gerektiđinde) PKP'nin güncellenmesi.</p>
İLBANK	<p>Proje Sahibi tarafından hazırlanan řSİR'ler üzerinden yürütölen iřler hakkında bilgi sahibi olunması.</p> <p>Dünya Bankası'nın řSİR'ler ile 6 aylık periyotlarda bilgilendirilmesi.</p> <p>Projenin çevresel ve sosyal deđerlendirmesiyle ilgili dokümanların gözden geçirilmesi, danıřmanlara yorum sađlanması ve bu dokümanlar ve prosedörlere DB koruma önlemleri kořullarına uygun bir řekilde resmi onay verilmesi,</p> <p>Hazırlanan řD belgelerinin DB gerekliliklerine uymasını sađlamak için genel bir kalite güvencesi fonksiyonunun yerine getirilmesi.</p>
Yüklenici/ Tařeron(lar)	<p>Yüklenicinin sosyal politikasının uygulanması ve geliřtirilmesi,</p> <p>Uygun düzeltici faaliyetler için gerekli kaynakların sađlanması,</p> <p>řikayetlerin takibinin yapılması ve řilimli Belediyesi PUB'sinin çözüm süreci hakkında bilgilendirilmesi,</p> <p>Projeden etkilenen halkla řikayet çözüm mekanizması, haklar, inřaat iřleri ve zaman çizelgesi, halk güvenliđi, gerektiđi gibi ekonomik kayıpların tazmini hakkında istiřarede bulunulması,</p> <p>Gerektiđinde řikayetler ve katılım faaliyetlerinin kayıtlarının tutulması ve bunların PUB'nin HİS'ine iletilmesi,</p> <p>řikayetlerin ve istiřare faaliyetlerinin řilimli Belediyesi/PUB'sine raporlanması,</p> <p>Proje Sahibine (Halkla İliřkiler Sorumlusu ile ilgili kısımlar) aylık řSİR'lerin ibraz edilmesi.</p>
Ç&S Danıřmanı	<p>İLBANK ve DB'nin onayı için řSYP ve PKP'nin hazırlanması;</p> <p>Paydařla istiřare (řSYP tanıtım) toplantısının düzenlenmesinde görev alınması;</p> <p>řSYP ve PKP'ye paydařların endiřeleri/görüşleri dođrultusunda nihai řeklinin verilmesi.</p>



This project is co-funded by the European Union, the Republic of Turkey and the World Bank  
Bu Proje Avrupa Birliđi, Türkiye Cumhuriyeti ve Dünya Bankası tarafından ortaklařa finanse edilmektedir

Aktör/Paydařlar	Sorumluluklar
Denetim Danıřmanı	<p>Projeden dođrudan veya dolaylı olarak etkilenen veya Proje ile ilgilenen paydařların yeniden tanımlanması için PKP dokümanının gözden geçirilmesi ve PKP içinde tanımlanan yöntemler, enstrümanlar, zamanlama ve katılım seviyelerinin uygulanması konusunda takibin yapılması,</p> <p>Belediye PUB'si ve paydař katılım sürecine dahil olan diđerleriyle ilerlemenin gözden geçirilmesi ve kritik konuların belirlenmesi için görüşme yapılması,</p> <p>PKP uygulaması konusundaki görüşlerini almak için çeřitli paydařlarla etkileşimde bulunulması,</p> <p>Paydař katılımı ve diđer Proje faaliyetlerinde önemli uyumsuzlukların veya tekrar eden sorunların tanımlanması ve faaliyetlerin belirlenmesi için řikayet kayıtlarının gözden geçirilmesi,</p> <p>DB koruma önlemleri ve denetim ekipleriyle toplantı yapılması ve sorgulara gerektiđi gibi yanıt verilmesi,</p> <p>PKP içinde tanımlanan taahhütlerle ilgili olarak yapılan ilerlemenin izlenmesi ve raporlanması.</p>
DB	<p>Çilimli Belediyesi'nin İLBANK tarafından her altı ayda bir sunulacak olan ÇSYR'ler aracılıđıyla, inřaat ve iřletme ařamalarında PKP içinde belirtilen hükümlerle uyumu konusundaki performansının denetlenmesi,</p> <p>Proje faaliyetleri ve ilerlemesinin kontrol edilmesi ve gerektiđinde saha ziyaretleri yapılması.</p>

## 8.2 Bütçe ve Kaynaklar

Çilimli Belediyesi, kendi yüklenicilerinin ve diđer yüklenicilerin performansı da dahil olmak üzere tüm Projenin çevresel ve sosyal performansından nihai olarak sorumludur.

Operasyonel ve idari görevleri yürütmek üzere bir Proje Uygulama Birimi (PUB) kurulacaktır. Çilimli Belediyesi/PUB, PKP'nin koordinasyonu, uygulanması ve izlenmesinden, ve PKP'nin uygulanmasının raporlanmasından ve Yüklenicilerle koordinasyonun sağlanmasından sorumlu ana taraf olacaktır. Projenin paydař katılımı için detaylı görev ve sorumluluklar Tablo 8-1'de verilmiştir. Çilimli Belediyesi'nin organizasyon řeması Şekil 8-1'de sunulmuřtur.

PUB, PUB başkanı, iki finans uzmanı, bir çevre uzmanı, bir sosyal uzman ve bir İSG uzmanı olmak üzere en az 6 kişiden oluşacaktır. PUB elemanları belediyenin kendi çalışanları olacaktır.

PUB, bu Planda ana hatlarıyla belirtildiđi üzere, Yüklenicilerle paydař katılım faaliyetlerinin koordine edilmesinden birinci derecede sorumlu olacaktır. Şikayetlerin, soruların ve geri bildirimlerin toplanması dođrudan PUB ve Halkla İliřkiler Sorumlusunun sorumluluđunda olacaktır.

Çilimli Belediyesi tarafından sağlanacak olan finansal kaynaklar ařađıda verilmiştir:

- Belediyenin resmi internet sitesinde projeye özel bir alan,
- Şikayet kayıtları için elektronik bir veri tabanı,



This project is co-funded by the European Union, the Republic of Turkey and the World Bank  
Bu Proje Avrupa Birliđi, Türkiye Cumhuriyeti ve Dünya Bankası tarafından ortaklařa finanse edilmektedir

- Paydař katılım kaydı,
- PKP gereklilikleri uyarınca kullanılacak basılı dokümanlar (kılavuzlar, brořürler, posterler, vs.).

Sorumlu personelin iletiřim bilgileri:

- Hakan Tok
- Telefon : 0380 681 50 04
- Adres: Çilimli Belediyesi Ulucami Mah. Pazaryeri Sk. No: 01 Çilimli / DÜZCE
- E-posta Adresi: [hakantok89@gmail.com](mailto:hakantok89@gmail.com)

Paydařlarla iletiřim ve Őikayet çözümler için yeterli bütçe tahsis edilecektir. Bütçe, proje bütçesine dahil edilmiřtir.

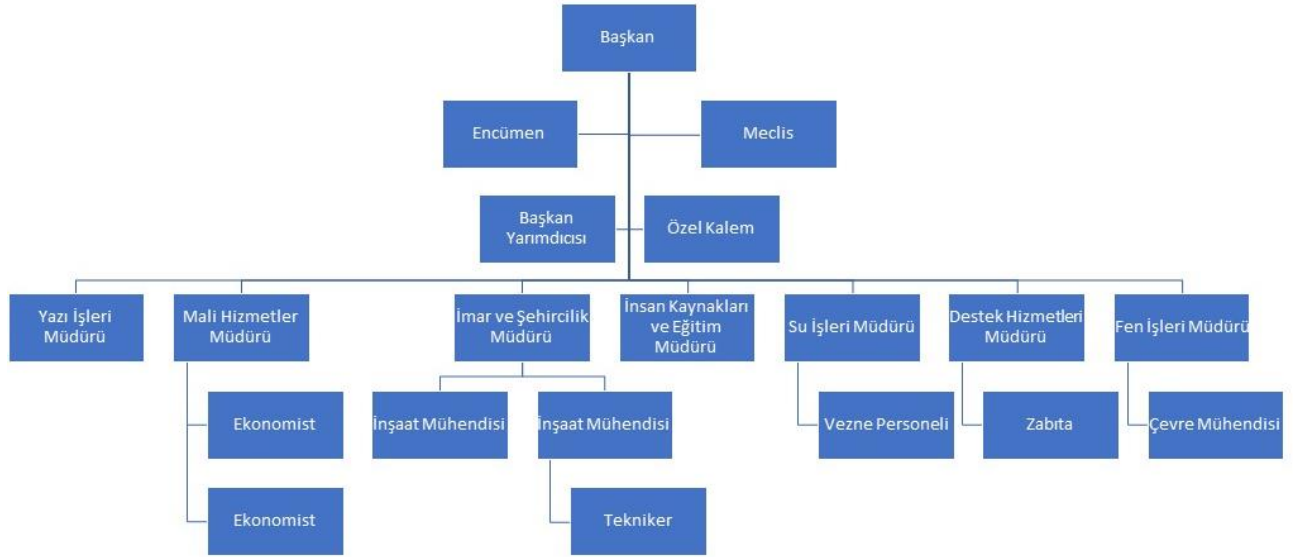

Şekil 8-1. Çilimli Belediyesi'nin organizasyon şeması



This project is co-funded by the European Union, the Republic of Turkey and the World Bank  
Bu Proje Avrupa Birliđi, Türkiye Cumhuriyeti ve Dünya Bankası tarafından ortaklařa finanse edilmektedir

## 9 Şikayet Çözüm Mekanizması

Şikayetlerin yönetilmesi, önlenmesi, en aza indirilmesi ve etkin bir şekilde ele alınması sağlam bir paydaş katılımı stratejisinin ayrılmaz parçalarıdır. Deneyimler, oldukça önemli sayıdaki şikayetin tamamen yanlış anlaşmalardan kaynakladığını ve bu tarz şikayetlerin proaktif ve istikrarlı bir şekilde halkın katılımı sağlanarak önlenebileceğini ya da en azından azaltılabileceğini göstermektedir. Katılım aynı zamanda halkın endişelerini öngörmeye ve gözden geçirmeye de yardımcı olarak bu durumun şikayete dönüşmesini önlemektedir. Bu sebeple, Çilimli Belediyesi/PUB tarafından inşaat öncesi, inşaat ve işletme aşamaları dahil olmak üzere Projenin ömrü boyunca DB gereklilikleri ve ÇSYÇ uyarınca projeye özgü bir Şikayet Çözüm Mekanizması (ŞÇM) uygulanacaktır.

Şu anda Proje Sahibi halkın şikayet ve görüşlerini Beyaz Masa<sup>1</sup> sistemi üzerinden idare etmektedir. Bu belediye birimi, yerel vatandaşlardan şikayetler ve talepler almak üzere kurulmuştur ve amacı, raporlanan endişeler için belediye içinde muhtemel çözümler üretmektir. Beyaz Masa sistemi Şikayet Çözüm Mekanizması olarak kabul edilmemekle birlikte belediyenin kendi organizasyonu içinde benimsediđi genel bir şikayet sistemi olarak kabul edilmektedir.

Bu nedenle, Proje belediye organizasyonu içinde olduğundan, bu Proje için mevcut şikayet çözüm mekanizması sisteminin birincil şikayet çözüm mekanizması olarak sürdürülebileceđi öngörülmektedir.

Beyaz Masa sistemi Proje ile ilgili şikayetleri almak için kullanılabilir olsa da, proje ile ilgili şikayetlerin toplanması ve çözüm için sorumlu personele ve/veya birime iletilmesi için projeye özgü bir merkezi sistemin kurulması gereklidir. Yüklenici, CİMER, YİMER, İLBANK, DB, vb. tarafından alınan diđer şikayetler de bu merkezi sisteme yönlendirilecektir. Çilimli Belediyesi, yükleniciler ve işçiler / çalışanlar için bu Proje kapsamında şikayet çözüm mekanizmasının ortak faydalanıcısı olacaktır.

### 9.1 Şikayetlerin Alınması

Paydaşlar, şikayetlerini ve görüşlerini aşağıda belirtilen kanallar aracılığıyla iletebileceklerdir:

#### 9.1.1 ÇB/PUB Düzeyi

Çilimli Belediyesi'nde paydaşların şikayetlerini iletebilecekleri PUB ofisinin iletişim bilgileri aşağıdaki gibidir;

- İnternet sitesi : <https://www.cilimli.bel.tr/>
- E-posta : [bilgi@cilimli.bel.tr](mailto:bilgi@cilimli.bel.tr)
- Telefon : +90 380 681 50 04

<sup>1</sup> <https://www.cilimli.bel.tr/iletisim>



This project is co-funded by the European Union, the Republic of Turkey and the World Bank  
Bu Proje Avrupa Birliđi, Türkiye Cumhuriyeti ve Dünya Bankası tarafından ortaklařa finanse edilmektedir

- Resmi Yazı : Ulucami Mah. Pazaryeri Sk. No: 01 Çilimli / DÜZCE

### 9.1.2 Yüklenici Düzeyi

Yüklenici kendi şikayet çözüm mekanizmalarını kuracaktır. Belediye, yüklenici seviyesindeki ŞÇM'nin işler durumda olmasını sağlayacaktır. Yüklenicinin ŞÇM'sine gönderilen şikayetler yüklenici düzeyinde çözülebiliyorsa, bu durumda şikayet çözümü ve kaydından Yüklenici sorumlu olacaktır. Ancak şikayet farklı düzeylerde daha fazla değerlendirilme ve çözüm gerektirmesi halinde, Yüklenici aynı zamanda ilgili tarafları şikayet hakkında bilgilendirmekten de sorumlu olacaktır. Yükleniciler ve altyüklenicilerden gelen şikayetler, talepler, öneriler ve görüşler Yüklenici HİS'ine iletilecek ve Yüklenici HİS'i tarafından şikayet kayıt formu (bkz. Ek 3) kullanılarak kaydedilecek ve aynı zamanda Ek 6'da sunulan Şikayet Kayıt Tablosuna kaydedilecektir. Aynı gün içinde PUB'nin erişimine açılacak ve aynı zamanda Şikayet Veri Tabanına veri giriři de yapılacaktır. Çilimli Belediyesi ve PUB ekibi, Yüklenici tarafından alınan doğrudan ve sözleşmeli çalışanlar ile paydařlardan gelen şikayetleri değerlendirecek ve çözüm önerilerinde bulunacaktır. Şikayetin alınmasından sonraki iki (2) iş günü içinde, Yüklenici HİS'i tarafından şikayet sahibine şikayetin alındığı ve değerlendirilmekte olduğunu belirten bir bildirim gönderilecektir. Bu formlar belediye ofislerinde basılı kopya olarak ve belediyenin internet sitesinde mevcut olacaktır.

Şikayet veri tabanı şikayetçi bilgileri, şikayet/önerinin alınma tarihi, şikayetçiye geri bildirim yapılma tarihi ve yöntemi, şikayetin durumu (açık, incelemede, kapatıldı, reddedildi) ve mevcut durumun açıklamaları (diđer bir deyiřle neden reddedildiđi vb.), kapatılma/reddedilme ve geri bildirim tarihlerini içerecektir.

Çilimli Belediyesi ve PUB ekibi, tüm Proje çalışanları için kolaylıkla erişilebilir olacak olan bu ŞÇM'nin kullanımıyla Yüklenici tarafından alınan doğrudan ve sözleşmeli çalışanlar ile paydařlardan gelen şikayetleri değerlendirecek ve çözümler önerecektir

### 9.1.3 İLBANK Düzeyi

İLBANK'ın ŞÇM prosedürü ÇSÇ/ÇSS10<sup>2</sup> uyarınca hazırlanmıştır. Prosedür aynı zamanda Dünya Bankası'nın çevresel ve sosyal standartlarına da uygundur. İLBANK'ın ŞÇM Politikası kendi resmi internet sitelerinde açıklanmıştır<sup>3</sup> ve tüm paydařların kullanımına açıktır.

Proje ile ilgili şikayetlerin iletilebileceđi İLBANK iletişim araçları aşağıda verilmiştir:

- İnternet sitesi : <https://www.ilbank.gov.tr/form/bilgiedinmeuluslararası>
- E-posta : [bilguidb@ilbank.gov.tr](mailto:bilguidb@ilbank.gov.tr) ve [etikuidb@ilbank.gov.tr](mailto:etikuidb@ilbank.gov.tr)

<sup>2</sup> DB'nin ÇSS'leri <https://www.worldbank.org/en/projects-operations/environmental-and-social-framework/brief/environmental-and-social-standards>

<sup>3</sup> [https://www.ilbank.gov.tr/storage/uploads/pagefiles/ilbank\\_gm\\_policy\\_1646748212.pdf](https://www.ilbank.gov.tr/storage/uploads/pagefiles/ilbank_gm_policy_1646748212.pdf)





This project is co-funded by the European Union, the Republic of Turkey and the World Bank  
Bu Proje Avrupa Birliđi, Türkiye Cumhuriyeti ve Dünya Bankası tarafından ortaklařa finanse edilmektedir

- Telefon : +90 312 508 79 79
- Resmi Yazı : İLBANK Uluslararası İliřkiler Dairesi, řÇM Ekibi (mektuplar kişisel veya gizli olarak işaretlenmelidir) Emniyet Mahallesi Hipodrom Caddesi No:9/21 Yenimahalle/ANKARA

İLBANK bir řikayet aldıđında řÇM Ekibi řikayeti kaydedecek ve deđerlendirecektir. Eđer řikayet herhangi bir alt projeye ile ilgiliyse, İLBANK řikayeti belediyelerin/kamu hizmetlerinin řÇM'sine gönderecektir, çünkü onların kendi řÇM'si bulunacaktır (Uluslararası Finans Kuruluşları aracılıđıyla İLBANK tarafından finansmanı sađlanan projeler için bir Proje Uygulama Birimi vardır). Bu aşamadan sonra İLBANK'ın rolü, kendi řÇM sistemi içinde řikayetin ilerleyişini takip etmek olacaktır. řikayetin taahhüt edilen süre içinde çözömlenmemesi halinde (řikayetin alınması ve deđerlendirilmesinden sonraki on beř (15) iş günü), İLBANK řÇM Ekibi konuyu devralacaktır.

Bazı řikayetler acil eylem gerektirir ve normal řÇM prosedürü uygun olmayabilir veya bir sorunun büyümesini önlemek için yavaş olabilir. Hangi durumlarda kullanılacağına dair rehberlik de dahil olmak üzere ayrı bir hızlı takip edilen řÇM, yüksek öncelikli řikayetlerin (cinsel sömürü ve istismar, cinsel taciz, hassas grupların řikayetleri vb. ile ilgili řikayetler) zamanında ele alınmasını sađlamaya yardımcı olabilir. Ciddi zarar veya zarar riski ve/veya ciddi hak ihlalleri iddiası içeren řikayetler söz konusu olduđunda, řÇM'nin standart çalışma prosedürleri, ister řÇM tarafından ister başka bir ofise veya kuruluřa derhal yönlendirilerek ve bu yönlendirme řikayet sahibine derhal bildirilerek hızlı bir řekilde yanıt verilmesini gerektirecektir.

#### 9.1.4 Ulusal Düzey

Paydařlar yukarıda verilen kanallar aracılıđıyla tatmin edici bir sonuca ulaşamazsa veya daha üst düzey bir açıklama için talepte bulunursa, İLBANK'ın iletişim kanallarına, Cumhurbaşkanlıđı İletişim Merkezi'ne (CİMER) ve Yabancılar İletişim Merkezi'ne (YİMER) ulaşabileceklerdir.

##### *Cumhurbaşkanlıđı İletişim Merkezi (CİMER)*

Türk vatandaşları ve tüzel kişiler için Cumhurbaşkanlıđı İletişim Merkezi (CİMER) altında ulusal bir merkezi řikayet sistemi kurulmuřtur. Kanal, proje paydařları için de erişilebilir olacaktır, böylece řikayetler doğrudan devlet makamlarına iletilebilir. CİMER'in iletişim bilgileri ařađıda verilmektedir:

- İnternet sitesi : [www.cimer.gov.tr](http://www.cimer.gov.tr)
- Çađrı Merkezi : 150
- Telefon numarası : +90 312 525 55 55
- Faks numarası : +90 312 473 64 94
- E-posta : [cumhurbaskanligi@tcbb.gov.tr](mailto:cumhurbaskanligi@tcbb.gov.tr)



This project is co-funded by the European Union, the Republic of Turkey and the World Bank  
Bu Proje Avrupa Birliđi, Türkiye Cumhuriyeti ve Dünya Bankası tarafından ortaklařa finanse edilmektedir

- Resmi Yazıřma Adresi: Türkiye Cumhuriyeti, İletiřim Müdürlüğü Kızılırmak Mah. Mevlana Bulvarı No:144 ÇANKAYA/ANKARA
- Türkiye Cumhuriyeti İletiřim Başkanlığı adresine mektup
- Valilik, bakanlık ve kaymakamlıklarda halkla iliřkiler masalarına bireysel bařvuru

#### Yabancılar İletiřim Merkezi (YİMER)

Yabancılar için de İçiřleri Bakanlığı Göç İdaresi Başkanlığı altında merkezi bir Őikayet sistemi olan Yabancılar İletiřim Merkezi (YİMER) kurulmuřtur. Kanal, Proje paydařları için de eriřilebilir olacaktır, böylece Őikayetler doğrudan devlet makamlarına iletilebilir. YİMER'in iletiřim bilgileri ařađıda verilmektedir:

- İnternet sitesi : [www.yimer.gov.tr](http://www.yimer.gov.tr)
- Çađrı Merkezi : 157
- Telefon numarası : +90 312 5157 11 22
- Faks numarası : +90 312 920 06 09
- E-mail : [yimer@goc.gov.tr](mailto:yimer@goc.gov.tr)
- Resmi Yazıřma Adresi: Türkiye Cumhuriyeti, Göç Yönetimi Genel Müdürlüğü, Çamlıca Mahallesi 122. Sokak No: 4 Yenimahalle/ANKARA
- Türkiye Cumhuriyeti İletiřim Başkanlığı adresine mektup
- Türkiye Cumhuriyeti Göç İdaresi Genel Müdürlüğü'ne bireysel bařvurular

#### 9.1.5 İtiraz Mekanizması

Őikayetleri mevcut ŐÇM aracılıđıyla çözülemeyen veya Őikayetleri hassas konular içeren bařvuranlar her zaman ilgili yasal kurumlara bařvuru yapabilirler. Bu kuruluşlar ařađıdaki Őekilde özetlenebilir:

- Asliye Hukuk Mahkemesi,
- İdari Mahkeme,
- Asliye Ticaret Mahkemeleri
- İş Mahkemeleri ve
- Kamu Denetçiliđi Kurumu (<https://ebasvuru.ombudsman.gov.tr/>).

İlgili yasal süreç ŐÇM aracılıđıyla izlenecektir.

İş yerinde cinsel sömürü ve istismar/cinsel taciz (CSİ/CT) ve Toplumsal Cinsiyete Dayalı Őiddet (TCDS) veya proje sahalarında herhangi bir potansiyel çocuk istismarı ile ilgili vakalarda, Őikayet ŐÇM sorumlu kişisi tarafından (İLBANK merkez ofisindeki) derhal Aile ve Sosyal Hizmetler Bakanlığı ve Savcılıklar gibi ilgili yasal makamlara/hizmet sağlayıcılara yönlendirilecek ve İLBANK'ın ŐÇM Prosedüründe belirtildiđi gibi Őikayetin



This project is co-funded by the European Union, the Republic of Turkey and the World Bank  
Bu Proje Avrupa Birliđi, Türkiye Cumhuriyeti ve Dünya Bankası tarafından ortaklařa finanse edilmektedir

yönlendirildiđi kaydedilecektir. Hassas vakanın řikayetçisinin tüm bilgileri kesinlikle gizli tutulacaktır.

Ayrıca, proje řÇM'si, CSİ/CT ve Toplumsal Cinsiyete Dayalı řiddet (TCDS) ile ilgili gizli řikayetleri almak ve çözümlmek için özel önlemlere sahip bir kanal içerecektir. Bir çalıřan CSİ/CT sorunuyla karřılařırsa, daha yüksek kademedeki bir amire başvurabilir veya böylesi vakaları çözümlmek için ülkenin ulusal yönlendirme sisteminde belirtildiđi gibi doğrudan karakola gidebilir. Proje řÇM'sinin içeriđi ve prosedürleri aynı zamanda CSİ/CT sorunlarıyla ilgili bu tür vakaların bildirilmesi için bir raporlama hattını da içerecektir ve bunlar tam bir gizlilik içinde ele alınacaktır. CSİ/CT ile ilgili řikayeti alan řÇM odak noktası bunu ulusal yönlendirme sistemlerine yönlendirmelidir.

## 9.2 řikayet Yönetim Süreci

Paydařlar için řÇM, ařađıdaki prosedür uyarınca Çilimli Belediyesi PUB ve Yüklenici tarafından iřletilecektir.

1. Tüm paydařların Projenin řÇM süreci hakkında bilgi sahibi olabilmesi için ařađıdaki araçlar kullanılacaktır:
  - a. İnternet sayfası
  - b. E-posta adresi
  - c. Halk toplantıları
  - d. Telefon
  - e. Sık Sorulan Sorular (Brořür, internet sayfası, bülten, vs.)
2. řikayetler ařađıda listelenen alım kanalları yoluyla gönderilebilir:
  - a. Telefon (Çađrı Merkezi ve birimler)
  - b. Çilimli Belediyesi ve Yüklenici merkez ofisi/řubelerine kiřisel ziyaret
  - c. řikayet kutuları (Çilimli Belediyesi Birimlerinde / Yüklenici ofisinde)
  - d. E-posta
  - e. Toplantılar
  - f. Çilimli Belediyesi'nin / Yüklenicinin çalıřanları ve yerel iletiřim masası
  - g. Çilimli Belediyesi / Yükleniciye yazılı dilekçeyle
  - h. řantiye ziyaretlerinde ve diđer
  - i. CİMER ve YİMER (bkz. Bölüm 9.1.4)
  - j. İLBANK řÇM (bkz. Bölüm 9.1.3)
3. Gönderilen tüm řikayetler PUB Dairesinin řÇM Bölümünde toplanır.



This project is co-funded by the European Union, the Republic of Turkey and the World Bank  
Bu Proje Avrupa Birliđi, Türkiye Cumhuriyeti ve Dünya Bankası tarafından ortaklařa finanse edilmektedir

4. Gönderilen Őikayetler PUB ve Y¼klenici HİS'leri tarafından veri tabanlarına kaydedilir.
5. Őikayeti alan PUB ve Y¼klenici HİS'leri veya herhangi bir irtibat kiŐisi iki (2) g¼n içinde telefon ve/veya e-posta yoluyla Őikayetin alındıđını onaylar.
6. İlgili Őikayete verilecek yanıt PUB / Y¼klenici HİS'leri tarafından taslak olarak hazırlanacak ve Proje Y¼netimi tarafından onaylanacaktır.
7. İlgili Őikayete yanıt verildikten sonra ŐÇM s¼recinin sonucuyla ilgili gerekli revizyonlar Őikayet Formu üzerinde yapılacaktır ve bu da on (10) iŐ g¼n¼ içinde ilgili Őikayetçiye bildirilecektir. Geçerli Őikayetler için gereken eylemler on beŐ (15) iŐ g¼n¼ içinde gerçekteŐirilecektir. BaŐvuran kiŐi ç¼z¼m¼ otuz (30) g¼n içinde kabul ederse, gönderilen Őikayet kapatılmıŐ olarak iŐaretlenir. BaŐvuran kiŐi Őikayet KapanıŐ Formunu (bkz. Ek-5) yetersiz memnuniyet sebebiyle imzalamazsa, PUB y¼netimi tarafından ilgili Őikayet hakkında bir toplantı d¼zenlenecektir ve gerekirse Y¼klenici de bu toplantıya katılacaktır. Őikayetçi Proje ile ilgili endiŐesini y¼netime y¼z y¼ze bildirmek için bu toplantıya katılabilir. Bu toplantının amacı, iki tarafın da üzerinde uzlaŐacađı alternatif ç¼z¼mler bulmaktır.
8. T¼m Őikayetler, ŐÇM kapsamında kurulacak olan izleme ve deđerlendirme sistemi üzerinden kaydedilerek izlenecektir.
9. Y¼klenici tarafından alınan Őikayetlerle ilgili olarak Y¼klenici sorumluluđu kapsamında olan Őikayetler kendileri tarafından ele alınacak ve izleme faaliyetleri sırasında PUB'ye bildirilecektir. Çilimli Belediyesi sorumluluđu kapsamında olan Őikayetler Y¼klenici tarafından derhal PUB'ye bildirilecektir ve buna uygun olarak PUB tarafından ele alınacaktır. Őikayetlerin Ek 6'da verilen Őikayet Kayıt Tablosu'na kaydedilmesi ve izlenmesinden Y¼klenici HİS'i sorumludur.
10. Őikayet mevcut s¼reç içinde ç¼z¼lemezse, baŐvuranlar her zaman ilgili yasal kurumlara baŐvuruda bulunabilir. Bu kuruluŐlar aŐađıdaki Őekilde özetlenebilir:
  - Asliye Hukuk Mahkemesi
  - İdari Mahkemeler
  - Asliye Ticaret Mahkemeleri
  - İŐ Mahkemeleri ve
  - Kamu Denetçiliđi Kurumu (<https://ebasvuru.ombudsman.gov.tr/>).

İnŐaat ve iŐletme faaliyetleri sırasında yukarıda tanımlanan ŐÇM, paydaŐ g¼r¼Őleri alınarak devam ettirilecek ve b¼ylece bu prosed¼r çalıŐanlar da dahil olmak üzere t¼m paydaŐlar tarafından eriŐilebilir olacaktır. Acil ç¼z¼m ve/veya destek gerektiren taleplere aynı g¼n içinde yanıt verilecek ve destek sađlanacaktır. Ç¼z¼lmemiŐ t¼m Őikayetler iki iŐ g¼n¼ içinde kaydedilecek, on iŐ g¼n¼ içinde g¼zden geçirilecek ve deđerlendirilecek ve 15 iŐ g¼n¼nden daha geç olmamak üzere sonuçlandırılacaktır. Őikayetin ç¼z¼lmesi için d¼zeltici faaliyetler gerçekteŐirilecektir. ŐÇM özeti Tablo 9-1 içinde verilmiŐtir.



This project is co-funded by the European Union, the Republic of Turkey and the World Bank  
Bu Proje Avrupa Birliđi, Türkiye Cumhuriyeti ve Dünya Bankası tarafından ortaklařa finanse edilmektedir

**Tablo 9-1. Őikayet Çözüm Mekanizması Özeti**

Őikayet Süreci	Gereksinim / Eylem	Sorumlu Taraf
Őikayetin sunulması	Yukarıda açıklanan herhangi bir iletişim kanalı üzerinden Őikayet alınması. (Bu noktada, Őikayetin çocuk istismarı, cinsel taciz veya istismar veya Toplumsal Cinsiyete Dayalı Őiddet (TCDSĐ) içeren hassas bir Őikayet olması durumunda, Őikayetin alınmasından sonraki 48 saat içinde acil eylemde bulunulacaktır. Proje sahalarında iş yerinde cinsel sömürü ve istismar/cinsel taciz (CSİ/CT) veya herhangi bir potansiyel çocuk istismarı ile ilgili vakalarda, Őikayet ŐÇM odak noktası tarafından (İLANK merkez ofisindeki) derhal Aile ve Sosyal Hizmetler Bakanlığı ve Savcılıklar gibi ilgili yasal makamlara/hizmet sağlayıcılara yönlendirilecektir.	ÇB/PUB Yüklenici Denetim Danıřmanı
Őikayetin kaydedilmesi	Őikayet kaydına giriş yapılarak Őikayetin kaydedilmesi (örnek için bkz. Ek-6) ve Őikayet Formunun doldurulması (bkz. Ek-3). Tüm Őikayetler iki (2) iş günü içinde kaydedilecektir ve Őikayetçiye geri bildirimde bulunulacaktır ve bu dönem içinde Őikayetçiden Őikayet hakkında detaylı bilgi istenebilir. Dahası, uygulanan paydař katılım faaliyetlerinin detayları bir Paydař Katılım Günlüğü içine kaydedilecektir (bkz. Tablo 6-2).  Őikayet sahibi, bu Őikayetin isimsiz olarak işleme konulmasını talep ederse, bu Őikayet isimsiz olarak kayda alınacak ve talep karşılanacaktır.	ÇB/PUB Yüklenici Denetim Danıřmanı
Őikayetin iletilmesi	Őikayet, Őikayetin alınmasından sonraki üç (3) iş gününden daha geç olmamak üzere (acil ortaya çıkan ve uygun olduđu gibi ele alınacak olan her türlü Őikayet dışında) Őikayeti ele almaktan sorumlu ilgili kişilere (PUB/Yüklenici HİS'i) iletilir.	ÇB/PUB Yüklenici Denetim Danıřmanı
Őikayetin değerlendirilmesi	Őikayetin on (10) iş günü içinde değerlendirilmesi ve Őikayetin kabul edilebilirlik kriterlerine uyup uymadığına karar verilmesi. Őikayet geçerli deđilse, Őikayet sahibine ilgili açıklamanın yapılması.	ÇB/PUB Yüklenici Denetim Danıřmanı
Őikayet için yanıt	Őikayet geçerliyse, Őikayetin alınışından itibaren on beř (15) iş gününden geç olmamak üzere Őikayetin çözülmesi için düzeltici önlemlerin belirlenmesi ve alınması. Őikayetin kapatılması konusunda bir anlaşmaya varılamazsa, Őikayetçi İLANK, CİMER, YİMER veya diđer yasal yollara başvurabileceđi konusunda bilgilendirilecektir. Bu sürecin bildiriminden sonra Őikayet Kapanıř Formu doldurulacaktır (bkz. Ek 5).  Tüm yorumlar ve Őikayetlere, Őikayetçinin iletişim bilgileri sağlanmışsa Őikayetçi tarafından belirtilen tercih edilen iletişim yöntemine uygun biçimde sözlü veya yazılı olarak yanıt verilecektir.  Bu noktada gerçekleştirilen eylem ve isimsiz olarak kaydedilen bu Őikayetin sonucunun Çilimli Belediyesi internet sitesinde	ÇB/PUB Yüklenici Denetim Danıřmanı





This project is co-funded by the European Union, the Republic of Turkey and the World Bank  
Bu Proje Avrupa Birliđi, Türkiye Cumhuriyeti ve Dünya Bankası tarafından ortaklařa finanse edilmektedir

řikayet Süreci	Gereksinim / Eylem	Sorumlu Taraf
	paylařılacađı, böylece řikayet sahibinin řikayeti ve sonuçları hakkında bilgilendirilmiř olacađı kaydedilmelidir.	
řikayetin sonucunun kaydedilmesi	řikayetin sonucunun řikayet kaydına kaydedilmesi (bkz. Ek 6).	ÇB/PUB Yüklenici Denetim Danıřmanı
İtiraz Hakkı	řikayet mevcut süreç içinde çözülemezse, bařvuranlar her zaman ilgili yasal kurumlara bařvuruda bulunabilir. Bu kuruluşlar ařađıdaki řekilde özetlenebilir: <ul style="list-style-type: none"><li>• Asliye Hukuk Mahkemesi</li><li>• İdari Mahkemeler</li><li>• Asliye Ticaret Mahkemeleri</li><li>• İř Mahkemeleri</li><li>• Kamu Denetçisi (<a href="https://ebasvuru.ombudsman.gov.tr/">https://ebasvuru.ombudsman.gov.tr/</a>)</li></ul>	ÇB/PUB Yüklenici İL BANK Denetim Danıřmanı

Proje ile ilgili řikayetler ve işçi řikayetleri olarak ayrıntılı akıř řeması sırasıyla řekil 9-1 ve řekil 9-2' de verilmiřtir.



This project is co-funded by the European Union, the Republic of Turkey and the World Bank  
Bu Proje Avrupa Birliđi, Türkiye Cumhuriyeti ve Dünya Bankası tarafından ortaklařa finanse edilmektedir

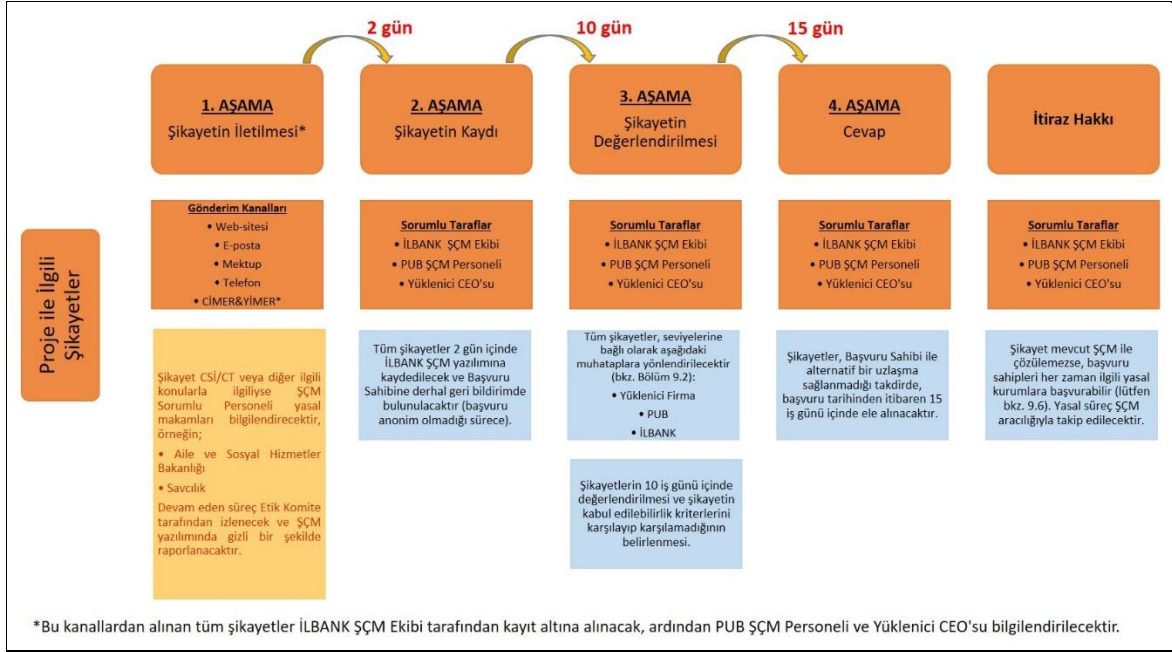

Őekil 9-1. Proje ile İlgili Şikayetlerin Şikayet Çözüm Mekanizması AkıŐ Şeması



Őekil 9-2. İŐçi Şikayetlerinin Şikayet Çözüm Mekanizması AkıŐ Şeması



This project is co-funded by the European Union, the Republic of Turkey and the World Bank  
Bu Proje Avrupa Birliđi, Türkiye Cumhuriyeti ve Dünya Bankası tarafından ortaklařa finanse edilmektedir

## 9.2.1 Dünya Bankası Őikayet Çözüm Sistemi

DB tarafından desteklenen bir Projeden olumsuz etkilendiklerine inanan paydařlar mevcut proje düzeyindeki ŐÇM'lere veya DB'nin Őikayet Çözüm Servisi'ne (ŐÇS) Őikayetlerini gönderebilirler. ŐÇS proje ile ilgili endiřelerin çözülmesi için alınan Őikayetlerin hızlı bir şekilde gözden geçirilmesini sađlar. ŐÇS'ye gönderilen Őikayetler, Dünya Bankası tarafından desteklenen ve devam eden bir proje tarafından doğrudan etkilenen kişilerce sunulduklarında ve Projeden kaynaklanan bir zarar iddiasıyla ilgili olduklarında kabul edilebilir niteliktedir. Őikayetçiler Őikayetlerini doğrudan veya bir temsilci aracılıđıyla gönderebilirler ve talep etmeleri durumunda kimlikleri gizli kalacaktır. ŐÇS aynı zamanda Banka personeli tarafından alınan ve ŐÇH'ye yönlendirilen Őikayetleri de gözden geçirir. Banka personeli, yüksek riskli projeleri ilgilendiren, Dünya Bankası politikaları ve prosedürleriyle ilgili uygunluk sorunu ortaya koyan veya Banka tarafından desteklenen bir projenin insanlara veya çevreye zarar verdiđini veya zarar vereceđini iddia eden Őikayetler aldıklarında ŐÇS'yi bilgilendirmelidir. [Http://www.worldbank.org/en/projects-operations/products-and-services/grievance-redress-service](http://www.worldbank.org/en/projects-operations/products-and-services/grievance-redress-service) adresinden bilgi alınabilir. DB Denetim Paneline Őikayetlerin nasıl gönderileceđi hakkında bilgi almak için lütfen [www.inspectionpanel.org](http://www.inspectionpanel.org) adresini ziyaret edin. İlgili internet sitesinde hem pdf hem Word formatında mevcut olan Őikayet Talep Formu doldurulabilir ve posta yoluyla veya elektronik yolla gönderilebilir. Denetim panelinin iletişim bilgileri internet sitesindeki Bilgi ve Tavsiye bölümünde bulunabilir.



This project is co-funded by the European Union, the Republic of Turkey and the World Bank  
Bu Proje Avrupa Birliđi, Türkiye Cumhuriyeti ve Dünya Bankası tarafından ortaklařa finanse edilmektedir

## 10 İzleme ve Raporlama

PKP'nin periyodik olarak (en az 6 ayda bir) gözden geçirilmesi ve güncellenmesi, gerektiğinde, PKP uygulaması kapsamında gerekli olan paydař istişaresi sırasında yapılacaktır. Çilimli Belediyesi PUB'si ve Yüklenici HİS'i gelen tüm kurumsal řikayetleri/yorumları veri tabanına kaydedecektir.

Çilimli Belediyesi PUB'si planlanan katılım faaliyetlerine paydařların katılımını izleyecektir. Katılım sonuçları ve etkisinin deđerlendirilmesi yoluyla PUB'nin amacı, Bölüm 6'da verilen bazı planlı katılım faaliyetleri ve Bölüm 9'da verilen řikayet Çözüm Mekanizmasının ve farklı iletişim araçlarının etkili kullanımı yoluyla paydařlardan düzenli olarak geri bildirim almayı ve planlanan sonuçlara ulařılıp ulařılmadığını veya yaklařımın deđerştirilmesinin gerekip gerekmediğine ihtiyaç olup olmadığını öğrenmektir.

PKP izleme çerçevesi Tablo 10-1'de tanımlanmıştır.

**Tablo 10-1. PKP İzleme Çerçevesi**

Parametre	Önemli Performans Göstergesi	Ařama	Sıklık	Sorumlu Taraf
Paydař Katılım Süreci	<ul style="list-style-type: none"><li>Toplantı sayısı (örneğin paydařla istişare, yetkililerle görüşme, odak grup toplantıları, derinlemesine toplantılar, vs.)</li></ul>	İnřaat	Ayda Bir	ÇB PUB Yüklenici Denetim Danışmanı
	<ul style="list-style-type: none"><li>Katılım sađlayan paydař sayısı</li><li>Proje faaliyetlerinden etkilenen yerleşim yerlerine yapılan ziyaretlerin sayısı</li></ul>	İřletme	Üç Ayda Bir	ÇB PUB Yüklenici
Proje řÇM	<ul style="list-style-type: none"><li>Alınan řikayet/yorum sayısı (cinsiyet, yerleşim yeri, řikayet kategorisi, řikayet durumuna göre dağılım yapılacaktır)</li><li>řikayet/yorum türleri (halk S&amp;G, istihdam, yerel satın alma vs.)</li><li>Her bir řikayetin yanıtlanması ile ilgili zaman çizelgesi</li><li>Açık veya kapalı řikayetlerin sayısı ve yüzdesi</li><li>Geçersiz řikayet sayısı</li></ul>	İnřaat	Ayda Bir	ÇB PUB Yüklenici
		İřletme	Üç Ayda Bir	ÇB PUB Yüklenici



This project is co-funded by the European Union, the Republic of Turkey and the World Bank  
Bu proje Avrupa Birliği, Türkiye Cumhuriyeti ve Dünya Bankası tarafından ortaklaşa finanse edilmektedir

Parametre	Önemli Performans Göstergesi	Aşama	Sıklık	Sorumlu Taraf
İşçi ŞÇM	<ul style="list-style-type: none"><li>• Kendi işçilerinden alınan şikayet/yorum sayısı</li><li>• Dolaylı işçilerden alınan şikayet/yorum sayısı</li><li>• İşçi yönetimi ve çalışma koşullarıyla ilgili şikayet/yorum türleri (örneğin işçi hakları, İSG, vs.)</li><li>• Her bir şikayetin yanıtlanması ile ilgili zaman çizelgesi</li><li>• Açık veya kapalı şikayetlerin sayısı</li><li>• Geçersiz şikayet sayısı</li></ul>	İnşaat	Ayda Bir	ÇB PUB ve Yüklenici
		İşletme	Üç Ayda Bir	ÇB PUB ve Yüklenici

## 10.1 Proje Taraflarına Raporlama

Her bir proje tarafına göre ÇSİR'lerin, Proje İlerleme Raporlarının ve Şikayet Kayıtlarının sunulacağı dönemler Şekil 10-1'de verilmektedir.

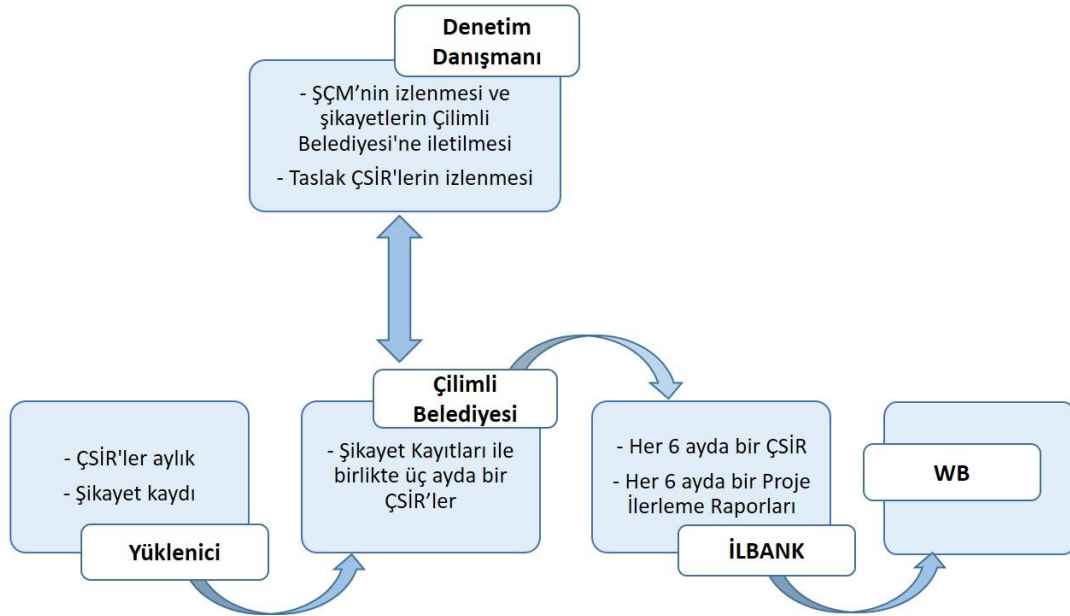

Şekil 10-1. PKP Uygulaması Sırasında ÇSİR, Proje İlerleme Raporu ve Şikayet Kaydının Sunulacağı Dönemler

Çilimli Belediyesi PUB'sinden İLBANK'a altı ayda bir verilecek Proje İlerleme Raporları aynı zamanda belirlenen dönem süresince yürütülmüş olan paydaş katılım faaliyetleri konusunda da bir bölüm içerecektir. Paydaş katılım faaliyetleri Tablo 6-2'de verildiği gibi tablo formatında sunulacaktır.





This project is co-funded by the European Union, the Republic of Turkey and the World Bank  
Bu Proje Avrupa Birliđi, Türkiye Cumhuriyeti ve Dünya Bankası tarafından ortaklařa finanse edilmektedir

Çilimli PUB, topluluklardan/paydařlardan, yerel yetkililerden, arazi sahiplerinden, diđer şirketlerden, STK'lardan, medyadan, akademik kurumlardan ve diđer ilgili gruplardan alınan geri bildirimleri, geliřtirilen ve Proje'nin yüklenicileri/alt yüklenicileri tarafından Proje'nin ömrü boyunca kullanılacak olan etkin bir istişare ve ŞÇM aracılıđıyla sistematik olarak kaydedecek ve İLBANK'a raporlayacaktır. Alınan Őikayetlerin izlenmesi Őikayet kaydı aracılıđıyla gerçekteřtirilecektir (bkz. Ek-6).

Çilimli Belediyesi PUB'si, aylık olarak geri bildirim ve Őikayetlerin yanı sıra bunların sonuçlarının da istatistiksel ve niteliksel bir analizini Denetim Danıřmanına sađlayacak, Denetim Danıřmanı ise bunları gözden geçirecek ve İLBANK'a verecektir. Ek olarak ilgili Őikayetler ve bunların fiili durumu ÇSİR'ler içinde raporlanacaktır. Raporlar Őikayetle ilgili yalnızca gerektiđi kadar bilgi içerecektir ve ŞÇM'yi kullanan bireyler hakkındaki her türlü kiřisel bilgi gizli kalacak ve asla bu raporlarda paylařılmayacaktır.

ŞÇM'nin uygulanması ve etkinliđi, Çilimli Belediyesi tarafından açılacak ihale süreci ile seçilecek ve İLBANK tarafından onaylanacak olan Denetim Danıřmanı tarafından izlenecektir. İLBANK'ın ÇSYP ve PKP uygulamasında herhangi bir problem tespit etmesi halinde, İLBANK Çilimli Belediyesi PUB'sini bilgilendirecek ve bu problemlerin çözümlmesi için atılacak adımlar üzerinde anlařma sađlayacaktır.

## 10.2 Paydař Gruplarına Geri Raporlama

Çilimli Belediyesi PUB'si projeden etkilenen belediyeler ve/veya mahallelerde halkla/paydařla istişare toplantıları düzenleyerek paydař gruplarına geri bilgilendirme yapacaktır. ŞÇM geri bildirim yanıtları daha önce Tablo 9-1'de açıklandığı gibi yazılı ve sözlü olarak verilecektir. Proje güncellemeleri Çilimli Belediyesi internet sitesinde paylařılacaktır.

## 10.3 PKP Uygulamasına İliřkin Dıř Raporlama

PKP ve Őikayet sürecinin uygulanması konusundaki raporlar Çilimli Belediyesi tarafından hazırlanacak ve Kiřisel Verilerin Korunması Kanunu uyarınca bireylerin kimliklerini korumak için bireyleri tanımlayan bilgilerin kaldırılmasından sonra Belediyenin internet sitesinde kamuya açık hale getirilecektir.



This project is co-funded by the European Union, the Republic of Turkey and the World Bank  
Bu Proje Avrupa Birliđi, Türkiye Cumhuriyeti ve Dünya Bankası tarafından ortaklařa finanse edilmektedir

## 11 Referanslar

1. Çevresel ve Sosyal Çerçeve, Dünya Bankası. İnternet sitesi: <https://www.worldbank.org/en/projects-operations/environmental-and-social-framework>
2. Sürdürülebilir Şehirler Projesi II için Çevresel ve Sosyal Yönetim Çerçevesi Ek Finansman, İLBANK. İnternet sitesi: <https://www.ilbank.gov.tr/sayfa/sustainable-cities-project-ii-additional-finance>
3. Google Earth. İnternet sitesi: <https://earth.google.com/web/>
4. İLBANK resmi internet sayfası. İnternet sitesi: <https://www.ilbank.gov.tr/sayfa/surdurulebilir-sehirler-projesi-ii-ek-finansman>
5. Operasyonel Politikalar, Dünya Bankası.: <https://www.worldbank.org/en/projects-operations/environmental-and-social-policies>
6. Çilimli Belediyesi için Proje Tanıtım Dosyası. 2021. Çevmed.
7. İLBANK'ın ŞM Politikası: [https://www.ilbank.gov.tr/storage/uploads/pagefiles/ilbank\\_gm\\_policy\\_1646748212.pdf](https://www.ilbank.gov.tr/storage/uploads/pagefiles/ilbank_gm_policy_1646748212.pdf)
8. DB'nin 2010 Bilgiye Eriřim Politikası. <https://ppfdocuments.azureedge.net/3693.pdf>



This project is co-funded by the European Union, the Republic of Turkey and the World Bank  
Bu Proje Avrupa Birliđi, Türkiye Cumhuriyeti ve Dünya Bankası tarafından ortaklařa finanse edilmektedir

# EK-1

## ÇED Gerekli Deđildir Belgesi



This project is co-funded by the European Union, the Republic of Turkey and the World Bank  
Bu Proje Avrupa Birliđi, Türkiye Cumhuriyeti ve Dünya Bankası tarafından ortaklařa finanse edilmektedir



T.C.  
DÜZCE VALİLİĐİ  
Çevre, Şehircilik ve İklim Deđişikliđi İl Müdürlüğü

Sayı : E-96738833-220.02-3921138

17.06.2022

Konu : Jeotermal Kaynak Arama Faaliyeti

ÇİLİMLİ BELEDİYE BAŐKANLIĐINA

İlimiz Çilimli İlçesi Ulucami Mahallesi 656 ada 1 parsel, Kiraztarla Köyü Kiraztarla Yolu Mevkii ile Söğütü Köyü Söğütü Caddesi mevkiinde Çilimli Belediye Başkanlığı tarafından yapılması planlanan "Jeotermal Kaynak Arama Amaçlı Sondaj Çalışmaları" projesi ile ilgili e-ced portalı üzerinden başvuru yapılmıştır.

ÇED Yönetmeliđinin 17. maddesi gereğince Çilimli Belediye Başkanlığı tarafından yapılması planlanan "Jeotermal Kaynak Arama Amaçlı Sondaj Çalışmaları" projesine 03.06.2022 tarihli ve 3789621 sayılı Valilik Olur'ları ile "Çevresel Etki Deđerlendirmesi Gerekli Deđildir" kararı verilmiştir.

Söz konusu projeye ilişkin Proje Tanıtım Dosyası ve eklerinde belirtilen hususlar ile 2872 sayılı Çevre Kanunu ve bu Kanuna istinaden yürürlüğe giren ilgili yönetmeliklere uyulması, mer'i mevzuat uyarınca ilgili kurum/kuruluşlardan gerekli izinlerin alınması ve ÇED Yönetmeliđinin 18. maddesi gereğince projede yapılacak deđerşikliklerin alınan izin ve ruhsatlar ile yatırımın başlangıç, işletme ve işletme sonrası dönemlerine ilişkin raporların Valiliđimize (Çevre, Şehircilik ve İklim Deđerşikliđi İl Müdürlüğü) gönderilmesi gerekmektedir.

Bilgilerinize ve geređini rica ederim

Nurhan KARTAL

Vali a.

Çevre, Şehircilik ve İklim Deđerşikliđi İl Müdürü

Ek: ÇED Gerekli Deđerildir Belgesi

Dağıtım:

Geređi:

Çilimli Belediye Başkanlığına

Bilgi:

ÇEVRE MED. MÜH. EĐT. MAD.  
MAK. DAN. PAZ. SANAYİ VE TİCARET LTD.  
ŞTİ. NE (Ek konulmadı)  
Mustafa Kemal Mahallesi 2079 Sk. VİA-GREEN İş  
Merkezi B-Blok No:52 Çankaya ÇANKAYA /  
ANKARA

Bu belge, 3872 sayılı  
e-İktisadi İşlemler Kanunu ile  
17.06.2022

Çilimli Belediye Başkanlığına  
Başkanlık

Bu belge, güvenli elektronik iletim ile iletilmiştir.

Deđerulama Kodu: 7DC093E-A501-6685-9357-C3A2CDE44158  
Hükümet Konađı: Binan F - Blok Kat: 1 Merkez / DÜZCE  
Tel No: (0380) 524 58 27 - (0380) 524 58 28 Faks No: (0380) 524 16 21  
e-posta: [duzce@csb.gov.tr](mailto:duzce@csb.gov.tr) / [duzce@csb.gov.tr](mailto:duzce@csb.gov.tr)

Deđerulama Adresi: <https://www.turkiye.gov.tr>

Bilgi için: Ayşe ERDOĐAN  
Mihendis





This project is co-funded by the European Union, the Republic of Turkey and the World Bank  
Bu Proje Avrupa Birliđi, Türkiye Cumhuriyeti ve Dünya Bankası tarafından ortaklařa finanse edilmektedir



  
T.C.  
**ÇEVRE, ŞEHİRCİLİK VE İKLİM DEĞİŐİKLİĐİ BAKANLIĐI**  
Çevresel Etki Deđerlendirmesi, İzin ve Denetim Genel M¼d¼rl¼đ¼



Karar Tarihi : 13.06.2022  
Karar No : 96738833 220-02 E-202294

## ÇEVRESEL ETKİ DEĐERLENDİRME BELGESİ

25.11.2014 tarih ve 29186 sayılı Resmî Gazete'de yayımlanarak y¼r¼rl¼đ¼ giren Çevresel Etki Deđerlendirmesi Y¼netmeliđi'nin Ek-II listesinde yer alan "Jeotermal Kaynak Arama Amaçlı Sondaj Çalıřmaları" projesi ile ilgili olarak inceleme-deđerlendirme yapılmıř ve Proje Tanıtım Dosyasında çevresel etkilere karřı alınması öng¼r¼len önlemler yeterli gör¼lm¼řt¼r. Ayrıca ÇED Raporu hazırlanmasına gerek bulunmadıđı tespit edilmiř olup, söz konusu projeye ÇED Y¼netmeliđinin 17. Maddesi geređince Valiliđimizce "Çevresel Etki Deđerlendirmesi Gerekli Deđildir" kararı verilmiřtir.

G¼rb¼z SALTAY  
Vali a.  
Vali Yardımcısı



Proje Sahibi : Çilimli Belediye Başkanlıđı  
Proje Yeri : D¼zce İli Çilimli İlçesi Ulucami Mah. 656 Ada 1 parsel, Kiraztarla K¼y¼ Kiraztarla Yolu Mevkii  
ve S¼đ¼td¼ K¼y¼ S¼đ¼td¼ Caddesi Mevkii  
Kapasite : Derinliđi 1000 metre 3 Adet Sondaj





This project is co-funded by the European Union, the Republic of Turkey and the World Bank  
Bu Proje Avrupa Birliđi, Türkiye Cumhuriyeti ve Dünya Bankası tarafından ortaklařa finanse edilmektedir

## EK-2

# İlk Halkla/Paydařla İstiřare Toplantısı Tutanakları



This project is co-funded by the European Union, the Republic of Turkey and the World Bank  
Bu Proje Avrupa Birliđi, Türkiye Cumhuriyeti ve Dünya Bankası tarafından ortaklařa finanse edilmektedir

## Çilimli Jeotermal Kuyu Sondajı Projesi İlk Halkla/Paydařla İstiřare Toplantısı Tutanakları 2 Kasım 2021

2 Kasım 2021’de Ulucami Mahallesi, Çilimli ilçesindeki Çilimli Belediyesi Konferans Salonunda bir Halkla/Paydařla İstiřare Toplantısı yapılmıřtır. Toplantıya Çilimli ilçesindeki mahalleler ve köylerin muhtarlarından oluřan 26 kiři katılmıřtır (Arabacı, Mahırađa, Şerefiye, Topçular, Ulucami, Yeřil, Yeřiltepe mahalleleri ve Alamescit, Bıçkıbařı, Çalılık, Dikmeli, Döngelli, Esenli, Hızardere, İřhaklar, Kafyayla, Karaçörtlen, Kırkharman, Kiraatarla, Kuřođlu, Pırpır, Sarımeře, Söđütlü, Tepeköy, Yeniköy, Yenivakıf ve Yukarıkaraköy Köyleri).

Toplantının yapılacađı 23 Ekim 2021 tarihli T Gündem ve Manřet gazetelerine verilen ilanlarla duyurulmuřtur. Toplantı aynı zamanda belirli konumlara yerleřtirilen asılı ilanlar üzerinden de duyurulmuřtur.

Toplantı sırasında katılımcılara brořürler ve görüř/řikayet formları dađıtılmıřtır. Çilimli Belediyesi’nden Fen İřleri Müdürü ve iki ACE Uzmanı toplantıda hazır bulunmuřtur. Toplantı Çilimli Belediyesi tarafından açılmıř ve bunu ACE tarafından yapılan bir sunum takip etmiřtir.

Toplantının sonunda, katılımcıların sorular sorduđu, endiřelerini ve önerilerini dile getirdikleri bir soru-cevap bölümü gerçekteřirilmifir. Toplantıda sorulan sorular ve verilen yanıtlar ařađıda verilmektedir.

Halkla/Paydařla İstiřare Toplantısında sorulan sorular ve verilen yanıtlar

*S1. Halk (bilinmiyor):* Bu Projeyi ne amaçla kullanacađız?

*C1. Çilimli Belediyesi Temsilcisi:* Bu Proje yalnızca kuyu sondajını kapsar. Bir sonraki ařamada suyun kalitesi ve sıcaklıđına bađlı olarak bu suyun jeotermal tesisler, spa veya sulama amaçlarıyla kullanılabilmesi için çalıřmalar yapılacaktır. Sıcak suyun diđer ülkelerde farklı amaçlarla kullanıldıđı görülmüřtür. Ancak birinci amacımız bu suyu jeotermal tesis içinde kullanmaktır.

*S2. Halk (bilinmiyor):* Proje hakkında yaptığım arařtırmada bu tür projelerin Ege bölgesinde toplandıđını gördüm. Bu Proje için neden Çilimli bölgesi seçildi? Çünkü haberlerde Ege bölgesindeki birkaç kuyunun çevreye uygunsuz ve olumsuz etkilerinden dolayı kapatıldıđını okudum. Bu Proje gerçekteřirildiğinde, tesis içinde karbon emisyonları gibi olumsuz etkiler, salınan diđer gazlardan kaynaklanan insan sađlıđına olumsuz etkiler veya bölgede sıcaklık artıřı gibi olumsuz etkiler olacak mı? Çevresel ve Sosyal Deđerlendirme çalıřmasında bu etkiler deđerlendirilecek mi?

*C2. ACE Temsilcisi:* Bu Projenin kapsamı yalnızca kuyu sondajı hakkındadır.



This project is co-funded by the European Union, the Republic of Turkey and the World Bank  
Bu Proje Avrupa Birliđi, Türkiye Cumhuriyeti ve Dünya Bankası tarafından ortaklařa finanse edilmektedir

S3. *Halk (bilinmiyor)*: Burada belediyenin ve insanların kazancı ne olacaktır?

*C3. Çilimli Belediyesi Temsilcisi*: Bu Proje, bölgenin kalkınması için yapılmaktadır. Çıkan suyun kalitesine bađlı olarak bir sonraki aşamada suyun jeotermal tesiste veya ısıtma gibi farklı amaçlarla kullanımı deđerlendirilecektir.

S4. *Halk (bilinmiyor)*: Proje içinde üç kuyunun sondajının yapılacağı görölüyor. Bu alanlarda kamulařtırma olacak mı?

*C4. Çilimli Belediyesi Temsilcisi*: Hayır, olmayacak.

S5. *Halk (bilinmiyor)*: Proje fındık üretimine zarar verecek mi?

*C5. ACE Temsilcisi*: Bu Projenin kapsamında deđil ancak bir sonraki aşamada suyun kullanımı için yürütülecek Proje içinde suyun çevre üzerindeki ve dođal olarak fındık üretimi üzerindeki etkisi deđerlendirilecektir. Fındık üretimini etkileyecek parametreler belirlenerek, analiz ve ölçüm gerektiren kritik alanlar tespit edilecek ve detaylar o Projenin ÇSED Raporu içinde tartışılacaktır.

S6. *Halk (bilinmiyor)*: Sondaj noktalarından çıkacak olan çamur nasıl deđerlendirilecek?

*C6. ACE Temsilcisi*: Geçirimsiz havuzlarda toplanacak ve çamur bertaraf edilecektir.

S7. *Halk (bilinmiyor)*: Bölgemizdeki sıcaklık yükselecek mi? Küresel ısınma hakkında endişeliyim.

*C7. ACE Temsilcisi*: Bu Projenin konusu deđildir ancak gelecekte su kullanımı deđerlendirilirken bu etki deđerlendirilecektir.

S8. *Halk (bilinmiyor)*: Sunumda sondaj alanının 1.654 ha olduđu belirtildi. Bu alan jeotermal tesisinin alanıyla aynı mı?

*C8. Çilimli Belediyesi Temsilcisi*: Toplam sondaj alanı 1.654 hektardır. Jeotermal tesisin alanı henüz kesinleşmemiş olsa da jeotermal tesis alanının daha küçük olacağı tahmin edilmektedir.



This project is co-funded by the European Union, the Republic of Turkey and the World Bank  
Bu Proje Avrupa Birliđi, Türkiye Cumhuriyeti ve Dünya Bankası tarafından ortaklařa finanse edilmektedir

## İlk Halkla/Paydařla İstiřare Toplantısı hakkında Halkı Bilgilendirmek için Yapılan Duyuru

### Çilimli Belediyesi Jeotermal Kuyu Projesi



#### HALKIN BİLGİLENDİRİLMESİ TOPLANTISINA DAVET

İller Bankası Sürdürülebilir Şehirler Projesi kapsamında T.C. Çilimli Belediyesi tarafından yapılması planlanan “Çilimli Belediyesi Jeotermal Kuyu” Projesi için Çevresel ve Sosyal Etki Deđerlendirmesi (ÇSED) çalışması yürütölmektedir. Bu çalışma kapsamında proje ile ilgili halkı bilgilendirmek, halkın görüř ve önerilerini almak üzere ařađıda detayları verilen “Halkın Bilgilendirilmesi Toplantısı” düzenlenecektir.

**Toplantı Tarihi : 2.11.2021**

**Toplantı Saati : 14:00**

**Toplantı Yeri : T.C. Çilimli Belediyesi Konferans Salonu**

**Proje Sahibi : T.C. Çilimli Belediye Başkanlığı**

**Tel: +90 (380) 681 50 04- Fax: +90 (380) 681 66 66- E-posta: [bilgi@cilimli.bel.tr](mailto:bilgi@cilimli.bel.tr)**

**Tüm halkımıza saygıyla duyurulur.  
T.C. Çilimli Belediyesi**







This project is co-funded by the European Union, the Republic of Turkey and the World Bank  
Bu Proje Avrupa Birliği, Türkiye Cumhuriyeti ve Dünya Bankası tarafından ortaklaşa finanse edilmektedir

**Manset** Günlük Bağımsız Siyasi Gazete

# Düzcespor deplasman galibiyeti pesinde

**HEDEF DEPLASMAN FOBİSİNİ DE YENMEK**

**CUMARTESİ MAÇLARI NEFESLERİ KESECEK**

**CİLİMLİ**  
ÇİLİMLİ Jeotermal Kuyu Projesi  
HALIN BİLGİLENDİRİLMESİ TOPLANTISINA DAVET

**ÖZEL TEKLİF**  
**0,99 ORAN**  
**120 AY VADE**  
**FAİZLERİ DÜŞÜRDÜK**



This project is co-funded by the European Union, the Republic of Turkey and the World Bank  
Bu Proje Avrupa Birliđi, Türkiye Cumhuriyeti ve Dünya Bankası tarafından ortaklařa finanse edilmektedir

## İlk Halkla/Paydařla İstiřare Toplantısı Sırasında Dađıtılan Brořürler



Jeotermal Kuyu

### ÇİLİMLİ BELEDİYESİ JEOTERMAL KUYU PROJESİ Halkı Bilgilendirme Brořürü

Çilimli Belediyesi Jeotermal Kuyu Projesi, Dünya Bankası desteđi ile İller Bankası A.ř. (İLBANK) tarafından yürütölen Sürdürülebilir řehirler Projesi (SřP) II - Ek Finansman programı kapsamında Çilimli Belediyesi tarafından gerçekleştirilecektir.

SřP II - Ek Finansman programı; belediyelerin kentsel planlama, altyapı ve sermaye yatırım planlaması kapasitelerini geliřtirmelerini ve finansal kapasitelerini güçlendirmelerini desteklemeyi ve hedeflenen belediye hizmetlerine eriřimi arttırmayı amaçlamaktadır. Program, öncelikli belediye hizmetlerine eriřimi iyileřtirerek, Türkiye řehirlerinin çevresel, ekonomik, finansal ve sosyal sürdürülebilirliđinin geliřtirilmesine destek olacaktır. Program kapsamında toplu taşıma, su ve atık su, katı atık yönetimi, enerji, çevre, afetlere ve iklim etkilerine karřı dayanıklılık ve sosyal altyapı hizmetlerini iyileřtirmeye yönelik belediye altyapı yatırımları için finansman sağlanacaktır.

Jeotermal Kuyu; Düzce ili, Çilimli ilçesinde yer almaktadır. Nüfusu %68,8'i řehirde yaşamaktadır (2020 sonu itibarıyla). İlin yüzölçümü 2.492 km<sup>2</sup>'dir.



Jeotermal enerji bir ısı enerjisidir. Bu ısı enerjisi su, buhar ve gazlarla yeraltından yeryüzüne taşınır. Su, buhar ve gazlar üzerlerine yüklenen ısı enerjisini kaybetmeden uzun süre tutulamaz ve büyük miktarlarda depolanamaz. Diđer enerji türlerinde olduđu gibi, diđer sahalardan ve rezervuarlardan üretilen su, buhar ve gazları taşıyarak ve depolayarak istediđiniz büyüklükte bir seçiminiz olmaz. Jeotermal enerji insanlar için tükenmez yenilenebilir bir enerji kaynađıdır. Aynı zamanda insan ve çevre sađlığına zararlı sera gazı salınımı yapmayan yeřil bir enerji kaynađıdır.



#### Projenin Mevcut Durumu

Projeler řu anda planlama ařamasındadır.

Çilimli Belediyesi, projenin geliřimini desteklemek üzere İller Bankası A.ř.'den finansman kredisi kullanmayı planlamaktadır. Kredi kořulları gerekliliklerinden biri, projenin Türkiye'deki çevre konusundaki düzenlemeler ve ana finansör olan Dünya Bankası'nın Koruma Önemi Politikalarına uygun olarak gerçekleştirilmesidir. Bu kapsamda, projenin çevresel ve sosyal etkilerinin belirlendiđi bir Çevresel ve Sosyal Etki Deđerlendirmesi (ÇSED) çalışmasının yapılması gerekliliđi bulunmaktadır.

ÇSED çalışmasının yapılması için İller Bankası A.ř. tarafından ACE Danışmanlık ve Mühendislik A.ř. firması görevlendirilmiştir.

ÇSED çalışması, 2021 yılı Ağustos ayında başlatılmıştır. Çalışmaların 2021 yılının Aralık ayında tamamlanması planlanmakta olup proje tamamlanma takviminde deđişiklikler olabilecektir.

Bu brořür, halkı bilgilendirmek, ÇSED çalışmasının ilgili tüm konuları ele almasını sağlamak, önemli olan ve ele alınması gerektiđi düşünölen çevresel ve sosyal konular ile ilgili görüř alabilmek amacıyla hazırlanmıştır.

#### Olası Çevresel ve Sosyal Etkiler

Proje ile ilgili olası çevresel ve sosyal etkiler ařađıda özetlenmiştir:

- Atık oluşumu
- Atıksu oluşumu
- Trafik artışı (inřaat sırasında)
- Toz oluşumu (inřaat sırasında)
- Gürültü
- Ekolojik etkiler
- İş sađlığı ve güvenliđi
- Toplum sađlığı, güvenliđi ve emniyeti

#### Görüř Bildirme Fırsatı

Bu doküman, Proje'den etkilenebilecek ya da Proje ve etkileri ile ilgililen kurum ve kişilerle (Paydařlar olarak anılmaktadır) iletiřime geçerek Proje ile ilgili bilgi vermek ve görüřlerini almak amacıyla hazırlanmıştır. Böylelikle, alınan görüřler ÇSED çalışmasında dikkate alınabilecektir.

Paydařlar ile iletiřime geçmede kullanılacak olan ana yöntemler arasında bilgilendirici brořürlerin hazırlanması ve dađıtılması, Çilimli Belediyesi ile toplantılar, yerel halkın önerilen Proje ile ilgili görüřlerini almak amacıyla Çilimli'de halkın katılımı toplantısı yapılması, yerel gazeteler ile yapılan duyurular bulunmaktadır.

Bu proje bilgilendirme brořürü ile sizi Proje'nin temel çevresel ve sosyal konuları ve alınması gereken önlemler ile ilgili görüřlerinizi sunmaya davet ediyoruz.

Görüřlerinizi ařađıda belirtilen iletiřim kanalları aracılıđı ile paylaşabilirsiniz:

Çilimli Belediyesi Jeotermal Kuyu Projesi

T.C. Çilimli Belediyesi Belediye Başkanlıđı

Adres

Ulucami Mah. Düzce Cad.  
Pk.:1750 Çilimli Düzce

E-posta:

[bilgi@cilimli.bel.tr](mailto: bilgi@cilimli.bel.tr)

Tel: +90 (380) 681 50 04





This project is co-funded by the European Union, the Republic of Turkey and the World Bank  
Bu Proje Avrupa Birliđi, Türkiye Cumhuriyeti ve Dünya Bankası tarafından ortaklařa finanse edilmektedir

## İlk Halkla/Paydařla İstiřare Toplantısı Sırasinda Dađıtılan Őikayet Formu

ÇİLİMLİ JEOTERMAL KUYU SONDAJI PROJESİ - GÖRÜŐ/ŐİKAYET FORMU		
<b>GÖRÜŐ VE/VEYA ŐİKAYET BİLDİREN KİŐİYE AIT BİLGİLER</b> (Eđer görüşlerinizi isimsiz olarak bildirmeyi tercih ediyorsanız bu bölümü boş bırakınız)		
İsim:		
Tarih:		
İletişim bilgileri: (Tercih ettiđiniz iletişim türüne göre doldurunuz)		
Posta .....		
Telefon .....		
E-posta .....		
Amaç: <input type="checkbox"/> Görüş <input type="checkbox"/> Őikayet	Doldurulmuş Görüş/Őikayet Formunun kopyasının alındıđına dair imza:	
Kaydeden: <input type="checkbox"/> Görüş/Őikayet bildiren kişi <input type="checkbox"/> Diđer (isim belirtiniz)	..... .....	
<b>PROJE HAKKINDA GÖRÜŐLER (Gerekirse arka sayfayı kullanarak devam ediniz)</b>		
.....		
<b>ŐİKAYET HAKKINDA BİLGİLER</b>		
Őikayetinizi belirtiniz: (Gerekirse arka sayfayı kullanarak devam ediniz)		
.....		
Őikayet konusunun meydana geldiđi tarih ve sıklıđı:		
<input type="checkbox"/> Bir kez (Tarih .....		
<input type="checkbox"/> Birden fazla (Kaç kez? .....		
<input type="checkbox"/> Devam ediyor (Sorun halen yařanıyor)		
Sorunun giderilebilmesi için önerileriniz nelerdir? (Gerekirse arka sayfayı kullanarak devam ediniz)		
.....		
Bu bölüm Belediye tarafından doldurulacaktır.		
<b>GÖRÜŐÜN DURUMU</b>		
Görüş kaydedildi (E/H)	Görüşün sunulduđu tarih:	Kaydeden:
Cevaplanmasını gerekiyor (E/H)	Görüşün cevaplandıđı tarih:	
<b>ŐİKAYETİN DURUMU</b>		
Őikayet kaydedildi (E/H)	Őikayet kaydedildi (E/H)	Őikayet kaydedildi (E/H)
Őikayetin cevaplandıđı tarih:	Őikayetin cevaplandıđı tarih:	Őikayetin cevaplandıđı tarih:
Görüş formunu ařađında verilen posta veya e-posta adresine gönderebilirsiniz: Çilimli Belediyesi Ulucami Mah. Düzce Cad., 81750 Çilimli Düzce E-posta: <a href="mailto:bileji@cilimli.bel.tr">bileji@cilimli.bel.tr</a>		





This project is co-funded by the European Union, the Republic of Turkey and the World Bank  
Bu Proje Avrupa Birliđi, Türkiye Cumhuriyeti ve Dünya Bankası tarafından ortaklařa finanse edilmektedir

## İlk Halkla/Paydařla İstiřare Toplantısında Yapılan Sunum

# DÜZCE-ÇİLİMLİ JEOTERMAL KUYU PROJESİ

Halkın Bilgilendirilmesi Toplantısına Hořgeldiniz





This project is co-funded by the European Union, the Republic of Turkey and the World Bank  
Bu Proje Avrupa Birliđi, Türkiye Cumhuriyeti ve Dünya Bankası tarafından ortaklařa finanse edilmektedir

## İlk Halkla/Paydařla İstiřare Toplantısından Fotoğraflar







This project is co-funded by the European Union, the Republic of Turkey and the World Bank  
Bu Proje Avrupa Birliđi, Türkiye Cumhuriyeti ve Dünya Bankası tarafından ortaklařa finanse edilmektedir





This project is co-funded by the European Union, the Republic of Turkey and the World Bank  
Bu Proje Avrupa Birliđi, Türkiye Cumhuriyeti ve Dünya Bankası tarafından ortaklařa finanse edilmektedir

## Katılımcı Listesi

### ÇİLİMLİ BELEDİYESİ JEOTERMAL KUYU PROJESİ HALKIN KATILIMI TOPLANTISI

02.11.2021

Çilimli Belediyesi Fen İşleri Müdürlüğü

KATILIMCI LİSTESİ				
No	AD SOYAD	MESLEĞİ	TELEFON	MAİL
1		İnşaat		
2		Şifre		
3		Emel		
4		Soci		
5		İnşaat Mak		
6		Emel K		
7		İnş. Mak		
8				
9		publiser		
10		Muhtar		
11		İnşaat		
12				
13				
14				
15				
16				
17				
18				
19		T=16		
20				
21		stajer		
22				
23				
24				
25				
26				
27				
28				
29				
30				





This project is co-funded by the European Union, the Republic of Turkey and the World Bank  
Bu Proje Avrupa Birliđi, Türkiye Cumhuriyeti ve Dünya Bankası tarafından ortaklařa finanse edilmektedir

## EK-3

# İstiřare Formu



This project is co-funded by the European Union, the Republic of Turkey and the World Bank  
Bu Proje Avrupa Birliđi, Türkiye Cumhuriyeti ve Dünya Bankası tarafından ortaklařa finanse edilmektedir

	<b>ÇİLİMLİ BELEDİYESİ</b> Proje Kodu:..... Çilimli Jeotermal Kuyu Sondajı Projesi			
	<b>İSTİŞARE FORMU</b>			
Formu Dolduran Kiři:	Tarih ve saat:			
Toplantı Gündemi:	İstiřare Kayıt No:			
<b>İSTİŞARE BİLGİLERİ</b>				
Görüşülen Kurum:	İletişim Türü			
Görüşülen Kiřinin Adı Soyadı:	Telefon / Yardım Hattı <input type="checkbox"/>			
Telefon:	Yüz Yüze Görüşmeler <input type="checkbox"/>			
Adres:	İnternet sitesi / E-posta <input type="checkbox"/>			
E-posta:	Diđer (Açıklayın) <input type="checkbox"/>			
<b>Paydař Türü</b>				
Genele Açık Kurum <input type="checkbox"/>	PEK <input type="checkbox"/>	Özel Kuruluş <input type="checkbox"/>	Profesyonel Oda <input type="checkbox"/>	STK <input type="checkbox"/>
Menfaat Gruplar <input type="checkbox"/>	Endüstri Dernekler <input type="checkbox"/>	İři Sendikalar <input type="checkbox"/>	Medya <input type="checkbox"/>	Üniversite <input type="checkbox"/>
<b>İSTİŞARE DETAYLARI</b>				
Proje hakkında sorular:				
Proje endişeleri/geri bildirim:				
Yukarıda ifade edilen görüşlere yanıtlar:				
Kayıt Yapan Adı-Soyadı/İmzası	Şikayette Bulunan Adı-Soyadı/İmzası			



This project is co-funded by the European Union, the Republic of Turkey and the World Bank  
Bu Proje Avrupa Birliđi, Türkiye Cumhuriyeti ve Dünya Bankası tarafından ortaklařa finanse edilmektedir

## EK-4

### řikayet formu





This project is co-funded by the European Union, the Republic of Turkey and the World Bank  
Bu Proje Avrupa Birliđi, Türkiye Cumhuriyeti ve Dünya Bankası tarafından ortaklařa finanse edilmektedir

	<b>ÇİLİMLİ BELEDİYESİ</b> Proje Kodu:..... Çilimli Jeotermal Kuyu Sondajı Projesi			
	<b>ŞİKAYET FORMU</b>			
Formu Dolduran Kiři:	Tarih:			
Görüşme Konusu:	Referans No:			
<b>1. ŞİKAYET SAHİBİ İLE İLGİLİ BİLGİLER</b>				
Adı-Soyadı: Şikayet sahibi, bu şikayetin isimsiz olarak işleme konulmasını talep ederse, bu şikayet isimsiz olarak kayda alınacak ve talep karşılanacaktır.	<b>Şikayetin nasıl alındığı</b>			
T.C. Kimlik Numarası:	Telefon	<input type="checkbox"/>		
Telefon:	Yüz yüze	<input type="checkbox"/>		
Adres:	İnternet Sitesi / E-posta	<input type="checkbox"/>		
E-posta:	Diđer (Açıklayın)	<input type="checkbox"/>		
<b>Paydař Türü</b>				
Kamu Kurum <input type="checkbox"/>	Projeden Etkilenen Kiřiler <input type="checkbox"/>	Özel Kuruluş <input type="checkbox"/>	Meslek Odası <input type="checkbox"/>	STK <input type="checkbox"/>
Menfaat Gruplar <input type="checkbox"/>	Sanayi Dernekler <input type="checkbox"/>	İřçi Sendikası <input type="checkbox"/>	Medya <input type="checkbox"/>	Üniversite <input type="checkbox"/>
<b>2. ŞİKAYET İLE İLGİLİ AYRINTILI BİLGİ</b>				
Şikayetin Açıklaması:				
Şikayet sahibi tarafından önerilen çözüm yöntemi				
<b>Kayıt Yapan Kiřinin Adı-Soyadı/İmzası</b>	<b>Şikayet Sahibinin Adı-Soyadı/İmzası</b>			



This project is co-funded by the European Union, the Republic of Turkey and the World Bank  
Bu Proje Avrupa Birliđi, Türkiye Cumhuriyeti ve Dünya Bankası tarafından ortaklařa finanse edilmektedir

## EK-5

# řikayet Kapatma Formu



This project is co-funded by the European Union, the Republic of Turkey and the World Bank  
Bu Proje Avrupa Birliđi, Türkiye Cumhuriyeti ve Dünya Bankası tarafından ortaklařa finanse edilmektedir

	<b>ÇİLİMLİ BELEDİYESİ</b> Proje Kodu:..... Çilimli Jeotermal Kuyu Sondajı Projesi	
	<b>ŞİKAYET KAPAMA FORMU</b>	
Referans No:		
<b>1. DÜZELTİCİ FAALİYETİN BELİRLENMESİ</b>		
1		
2		
3		
4		
5		
<b>Sorumlu Bölümler</b>		
<b>2. ŞİKAYETİN KAPATILMASI</b>		
<i>Bu bölüm, “Şikayet Kayıt Formu” içinde belirtilen şikayetin çözüme ulařtırılması durumunda Şikayetçi tarafından doldurulacak ve imzalanacaktır.</i>		
<b>Tarih:</b>  ...../...../.....	<b>Adı Soyadı / Kişinin İmzası Şikayetin Kapatılması</b>	<b>Şikayetçinin Adı Soyadı / İmzası</b>



This project is co-funded by the European Union, the Republic of Turkey and the World Bank  
Bu Proje Avrupa Birliđi, Türkiye Cumhuriyeti ve Dünya Bankası tarafından ortaklařa finanse edilmektedir

## EK-6

# řikayet Kayıt Tablosu



This project is co-funded by the European Union, the Republic of Turkey and the World Bank  
Bu Proje Avrupa Birliđi, Türkiye Cumhuriyeti ve Dünya Bankası tarafından ortaklařa finanse edilmektedir

No	Şikayet Kayıt Numarası	Şikayetin Alınma Biçimi (Şikayet Formu, Halk Toplantısı, Telefon)	Şikayet Seviyesi (Belediye/Kamu Kuruluşu, Bölgesel)	Şikayetin Yapıldığı Tarih	Şikayetin Yapıldığı Konum	Şikayeti Alan Kişinin Adı	Arazi Parsel Numarası (Şikayet araziyle ilgiliyse)	Şikayet Sahibinin Bilgileri					Şikayete Konu Olan Proje Bileşeni	Şikayet Kategorisi (kamulaştırma/arazi edinimi ile ilgili, çevresel sorunlar, yapılarda hasar, vs.)	Şikayet Özeti	Şikayet Durumu (açık, kapalı veya beklemede)	Alınan Eylem				Şikayetin Kapatılması için Destekleyici Dokümanlar (tazminat için banka dekontu, şikayet kapatma protokolü)
								Adı/Soyadı	Kimlik No	Telefon / e-posta	Köy -İlçe	Cinsiyet					Sorumlu Kişi/Departman	Planlanan Eylem	Şikayetin Çözülmesi için Son Tarih	Eylemin Alındığı Tarih	
1																					





This project is co-funded by the European Union, the Republic of Turkey and the World Bank  
Bu Proje Avrupa Birliđi, Türkiye Cumhuriyeti ve Dünya Bankası tarafından ortaklařa finanse edilmektedir

## EK-7

# İkinci Paydař Katılım Toplantısına İliřkin Bilgiler



This project is co-funded by the European Union, the Republic of Turkey and the World Bank  
Bu Proje Avrupa Birliđi, Türkiye Cumhuriyeti ve Dünya Bankası tarafından ortaklařa finanse edilmektedir

## Çilimli Jeotermal Kuyu Sondajı Projesi Halk/Paydař Katılım Toplantısı Tutanađı 04 Ocak 2024

İkinci Halk/Paydař Katılım Toplantısı 4 Ocak 2024 tarihinde Çilimli Belediyesi Konferans Salonunda gerekleřtirilmiřtir. Toplantı 19 kiřinin katılımı ile gerekleřtirilmiřtir. 19 katılımcıdan 14'ü Çilimli Belediyesi alıřanı, bir (1) katılımcı Çilimli Organize Sanayi Bölgesi'nde mühendis, üç (3) katılımcı mahalle sakinleri ve bir katılımcı (1) muhtardır.

Toplantı 28 Aralık 2023 tarihinde Türkiye ve Manřet Gazetelerine verilen gazete ilanları ile duyurulmuřtur. Toplantı ayrıca Çilimli Belediyesi tarafından belirli yerlere (muhtarlıklar, halka aık yerler gibi) yerleřtirilen brořürlerle de duyurulmuřtur. Çilimli Belediyesi tüm proje muhtarlarını planlanan paydař katılım toplantısının tarihi/saati ve yeri hakkında bilgilendirmiřtir.

Taslak Çevresel ve Sosyal Yönetim Planı ve Taslak Paydař Katılım Planı, 22 Aralık 2023 tarihi itibariyle Çilimli Belediyesi web sitesinde yayınlanmıřtır.

Brořürler, mahalle sakinlerine dađıtılmak üzere muhtarlara verilmiřtir. Toplantı sırasında katılımcılara brořürler dađıtılmıřtır. Toplantı sırasında Çilimli Belediyesi temsilcileri ve ACE Uzmanları hazır bulunmuřtur. ACE tarafından katılımcılara bir sunum yapılmıřtır. Sunumda ařađıdaki ana bařlıklar ele alınmıřtır:

- Proje Yürütücüsü, Uygulayıcısı ve Finansörü
- Proje Tanıtımı
- Projeden beklenen faydalar
- Çevresel ve Sosyal alıřmalar
- Potansiyel çevresel ve sosyal etkiler
- Etki azaltma önlemleri ve yönetim stratejileri
- Paydař katılımı ve paydařların sürece nasıl dahil olabileceđi
- Sorular ve cevaplar

Toplantının sonunda soru/cevap bölümüne geilmiřtir. Ancak katılımcılardan hibiri soru yöneltmemiřtir. Sadece bir katılımcı, jeotermal kuyu ama projesinin jeotermal tesis olarak faaliyete gemesi halinde bölgenin kalkınması için faydalı olacađının düşünöldüğünü ifade eden bir yorumda bulunmuřtur.

Gazete ilanları, asılan ilan, SYP ve PKP'nin bilgilendirme sayfası, brořür, toplantıda yapılan sunum, toplantı sırasında çekilen fotođraflar ve katılımcı listesi ařađıda verilmiřtir.



This project is co-funded by the European Union, the Republic of Turkey and the World Bank  
Bu Proje Avrupa Birliği, Türkiye Cumhuriyeti ve Dünya Bankası tarafından ortaklaşa finanse edilmektedir

## Halk/Paydaş Katılım Toplantısı Gazete İlanları

# gündem

28 Aralık 2023 Perşembe 11

**ERDOĞAN: NE KADAR KURUM VARSA HEPSİ SINIFTA KALDI**

## Netanyahu'nun Hitler'den farkı yok

Cumhurbaşkanı Recep Tayyip Erdoğan, Beştepe Millet Kongre ve Kültür Merkezi'nde 100. Yıl TÜBİTAK ve TÜBA Bilim Ödülleri Töreni'nde konuştu. Erdoğan, Türkiye'nin insan için bilim alanında emek vermiş, fikir ve yürek teri döken akademisyenlere, hocalara, araştırmacılara şükranlarını sundu. Erdoğan, 12 askerin şehit olduğu saldırıya değindi. 36 saatte 54 tercinin yok edildiğini ifade eden Erdoğan "Şehitlerimiz kanları yerde kalmayacak" dedi. İsrail'in Gazze'ye yönelik saldırılarına değinen Erdoğan, gözaltına alınan Filistinlilerin saldırıya teşvik edilmesine tepki gösterdi. Erdoğan açıklamalarında öne çıkanlar şöyle:

- "Kendine bulduğumuzu asmin, Allah'ın imtihanı milletimizin ve devletimizin asını olacaktı. Zerre kadar şüphe duyuyorum. Türkiye'nin saldırganı set çekmeyi ama çayanın marifet terdini aldığımız, kulu yuruyuşlarımızı asla düşünemeyiz. Aynı bilim insanı değilim."
- **TEKNOFEST**, bir teknoloji festivalinden öte bu ülkenin geleceğine güven aşılması.
- Hayallerinin önüne kimsenin geçmeyeceğini göstermiştir. (Bilim insanlarına) Sizler Türkiye'ye Türkiye'nin için insanlık için çabala. Endüstri olmasın biz de sizin gibi bilim insanlarına sahip çıkacağız.
- Siyasi, ekonomik, diplomatik, askeri olarak tam bağımsız Türkiye'yi hedefliyoruz. Bilim ve teknolojiye zıvayı hedeflemek müşerretindedir.
- Sayılar gözetilmeden öncül AK-GE laboratuvarlarımız, tersine beyin göçü konusunda önemi rol oynuyor.
- Uluslararası lider ve genç araştırmacılar programı şimdiye kadar 199 lider bilim insanını ülkemize geldi.
- (İsrail'in Gazze saldırıları) BMKG'den basın kurtuluşlarına.
- Al'den gazete ci örgütlerine demokrasi hakları yapan ne kadar kurum varsa hepeli sınıfta kaldı. Gözlerimizin önünde insanlığa ait tüm değerleri kuruma dizdi. Şahyemalarda İsrail'in Nazi kamplarını izledik değil mi? Bu nasıl bir iştir?
- Büyük lafalar eden büyük butçeler harayan kurumların, söz komanı İsrail ve İsrail'in zulümleri önüne çelginin tamamını koyduğuna inanarak.
- **Sizin Hitler'den ne farkınız var?** Çünkü Netanyahu'nun yaptıkları Hitler'den çok katı. Yani var mı? Yok.

21 farklı üniversite ve araştırma kurumundan bilim insanına 7 bilim ödülü, 1 set ödül ve hizmet ödülü ve 18 teyrik ödülü verildi.

**ISMAIL KAPAN**  
NOKTALAR  
twitter.com/ispantamali  
namulappending.com.tr

### Türkiye'nin önünü kesemeyecekler..

Bugüne kadar Türkiye'nin büyümesine, güçlenmesine set çekmek için akla hayale gelmedik kalleşliklere başvurulan dış düşmanlar ve onların yerli iş birlikçileri, hedeflerine ulaşamadı. Asla ve kata ulaşamayacaklar..

**T**ürkiye ne zaman önemli bir siyasi veya ekonomik hamle yaparsa, her güçler derhal saldıracak gibi görünür. Harekete geçer... 22 ve 23 Aralık günlerinde, Irak'ın kuzeyinde askerlerimizle karşı karşıya kalışın saldıran bu gerçeğe değeri indirilmedi. Türkiye Orta Doğu, Balkanlar, Kafkaslar ve Kuzey Afrika'da, bölgesel ve küresel barışa hizmet eden çok önemli bir rol oynuyor. Geleceğin Türkiye'nin bu derece etkili olmasını bastırın hiç hazmedemiyor. Bu gerçeği on yıllardır hep görüyor ve yitiriyor. Ülkemizi kendi iç problemlerine hapsettiler, sadece kendi derilerini meşgul ederek, Uluslararası arenada önemli bir aktör olmaktan ölmeye çalışıyorlar. Bunun için de tıne üstüne tıne çıkıyorlar. Türkiye Kart, Alevi-Sünni, laik-anti laik vb. kırık tezgahları, ülkemizin enerjisi çok büyük oranda bu alanlarda tüketilmeye mecbur oluyorlar. Tam kırık yitirilen TÜBİTAK ve TÜBA Bilim Ödülleri töreninde söylediği şu sözleri hatırlayalım: "Ekonominin, ticaretin, teknolojinin, her alanda elde ettiği başarılarıyla ülkemizi bölgesel oyuncu olmaktan çıkıp küresel aktör haline getireceğiz. Türkiye'nin sahlanışına set çekmeyi amaçlayan marifet terdini aldığımız, kulu yuruyuşlarımızı asla düşünemeyiz. Aynı bilim insanı değilim."

Devletimizin kararı ve başkanı mücahede, bölücü terör örgütü ve onu hep arklayan çevrelerin baskentlerini boğazı. Ancak bir kısmı dış ve iç müstefik kışması içindeki gücünün, milli birlik ve bütünlüğümüzde yönlük hasarına politikaları hiç de sonlanacak gibi görünmüyor. Bu demektir ki, yakın ve uzak gelecekte, bölücülük fikriyle daha peşin şartlarda mücadele etme mecburiyeti doğabilir. Bunu herhang bir kararsızlık fidesi olarak almayın. Bıaksın tehlikenin boyutlarına ve ona karşı yapacağımız gereken ciddi hazırlara ve stratejiye sadıkca. Daha açıkçası, bu meselede bazı büyük güçlere doğrudan çok kritik hesaplaşmaların işine girebilir..

Irak'ın Kuzeyinde, Hakkari, Garı, Zaz ve Melina bölgelerinde kalımları askerlerimizle karşı yapılan kalış saldırganı mahiyet, bu konuda birpık pıncu veriyor. Elini geçiren silah ve materyal net olarak adresi gösteriyor. Bu materyal hapseden kısa bir müddet önce, Irak sınırından ülkemize Bakırköy'de işleri ve Savunma Bakanlığında seyyahinde ziyaretlerini gerçekleştirmiş, iki ilde arasında görevine ilgili çok önemli kararların alınması ve Türkiye-İrak Kalınma Yoluna projese dair ciddi adımların alınması, birinin fena

### 81 ilin temayülü bugün bitiyor

Yerel seçim hazırlıklarını sürdüren AK Parti'de çalışmalar yoğun bir şekilde devam ediyor. 28 binyeşşirin temayülü gerçekleştirilen Cumhurbaşkanlığı Recep Tayyip Erdoğan, dün de Merkez ve Mevazı teşkilatı ile görüşti. Boyutlu Erdoğan 30 binyeşşirin temayülüni tutaracak, aday belirleme çalışmalarında sona geldi. Erdoğan bugün de 51 ilin milletvekilini AK Parti Genel Merkezinde görüşerek temayülü gerçekleştirecek. Erdoğan, burada da milletvekillerinin görüşünü alacak. 30 binyeşşirin temayülüne uygulanmış temayülü 51 ilin vekillerinde de uygulanacak. Vekiller bölgelelerinde kimleri aday olarak görmek istedikleri sorulacak. 31 Mart 2024'te tüm il ve ilçelerde safir hedefleyen AK Parti'de diğer partilerle farklı görüşmeler de devam ediyor. Edinilen bilgilere, Yeneden Refah ile görüşmeler sürenken HUDA-PAK ile temayülüde herhangi bir pazar bulunmuyor. **Emrah Özcan ANKARA**

### KÜRESEL DİPLOMASİNİN MERKEZİ OLUYORUZ

## BM İstanbul'da 'eş güdücü ofisi' kurulacak

**Emma Altın ANKARA**  
İtmesim Milletler (BM) İstanbul'da Kalkınma Eşgüdüm Ofisi açacak. İstanbul'da kurulacak ofise ilgili uluslararası anlaşmaya katılan Dışişleri Bakan Yardımcısı Burak Akçapar "Bunlardan birisi de İstanbul. Diğer bölgesel ofisler Panama, Addis Ababa, Orta Doğu için Amman ve Bangkok" dedi. "Söz konusu ofisin kuruluşu aynı zamanda İstanbul'un New York veya Cenevre gibi bir BM merkez haline gelmesi vizyonumuzda da uyumlu, ona hizmet eder nitelikte" diyen Akçapar "İstanbul'da kurulacak BM Kalkınma Eşgüdüm Bölgesi Ofisi, Avrupa ve Orta Asya'da görev yapan 18 BM koordinatörünü destekleyecek" bilgisini verdi. AK Parti Gaziantep Milletvekili ve Dışişleri komisyonu üyesi Ali Şahin de "Bu anlaşma Türkiye'nin, ülkemizin küresel diplomasi merkezlerinden birisi haline gelmesi bakımından da son derece önemli ve müspet" değerlendirmesinde bulundu.

### DEM PARTİ ÖNÜNDE PROTESTO

## Sarı torba bıraktılar

Şehit ve gazı yakınları PKK'nın siyasi kollu olan DEM Parti ömünde eylem yaptı. Terörü kanayan tezahuratların yapıldığı eylemde, DEM Partinin terör örgütü PKK ile ilişkiine vurgu yapıldı. Genel Merkez'de san torba bırakıldı.

### MEHMET ASLAN: İZNE GELECEKTİ, TEMELLİ GELDİ

## Şehit babası oldum hain babası değilim

Irak'ın kuzeyinde Pençe-Kilit Harekati bölgesinde teröristlerle çıkan çatışmada şehit düşen piyade sörgeçmeli Er Kemal Aslan'ın babası Mehmet Aslan, oğlu ile son görüşmesini anlattı. Baba Mehmet Aslan şunları söyledi: Şehidim ile en son konuşmamız aynı gün oldu. Saat 14:00 civarında konuşuk Beni görümlü aradı. Ne yapıyorsun diye sordüğümde, bugün burada yağmur var dedi. Konuşuyorduk ama telefon tam çöküyordu. 'Üç gündür hava açmadı' dedi. İzne gelmek istiyordum, gelemedim. Sabah 01, ulaşabildiğimin dedim. 'Yağışlar kesildi, yollar düzleşti' dedi. Temelli izne geldi, ben izne gonderecektim dedi. Temelli izne geldi, günün duyuyorum. Allah ondan razı olsun, en azından şehit babası oldum, hain babası değilim. Oyle olsaydım kimse buraya gelmezdi. Şu an her taraftan arıyorlar. Telefonlara yetişiyoruz.

### DUYURU

Çilimli Jeotermal Kuyu Sondajı Projesi Çilimli Su, Yağmur Suyu ve Kanalizasyon Şebekesi İnşaatı Projesi

#### HALKIN BİLGİLENDİRİLMESİ VE KATILIMI TOPLANTISINA DAVET

İller Bankası Sürdürülebilir Şehirler Projesi-II Ek Finansman kapsamında T.C. Çilimli Belediyesi tarafından yapılması planlanan "Çilimli Jeotermal Kuyu Sondajı Projesi" ve "Çilimli Su, Yağmur Suyu ve Kanalizasyon Şebekesi İnşaatı Projesi" için Çevresel ve Sosyal Yönetim Planı çalışmaları ile ilgili olarak halk bilgilendirme, halkın görüş ve önerilerini almak üzere aşağıda detayları verilen "Halkın Bilgilendirilmesi ve Katılım Toplantısı" düzenlenecektir.

Tüm halkımıza saygıyla duyurulur.

**Çilimli Belediyesi**

Toplantı Tarihi : 04.01.2024  
Toplantı Saati : 11:00  
Toplantı Yeri : T.C. Çilimli Belediye Başkanlığı Hizmet Binası Konferans Salonu

Proje Sahibi : T.C. Çilimli Belediye Başkanlığı  
Tel : +90 (380) 681 50 04  
Fax : +90 (380) 681 66 66  
E-posta : bilgi@cilimli.bel.tr

Resmî İlanlar [www.ilan.gov.tr/de](http://www.ilan.gov.tr/de) BASIN: 1050231





This project is co-funded by the European Union, the Republic of Turkey and the World Bank  
Bu Proje Avrupa Birliği, Türkiye Cumhuriyeti ve Dünya Bankası tarafından ortaklaşa finanse edilmektedir

Manşet

HABER

28 Aralık 2023 Perşembe

3

# Düzce'de eğitimcilerin sesine kulak verilecek

Millî Eğitim Bakanlığı'nın hayata geçirdiği eğitim politikalarına ilişkin başta okul yöneticileri ve öğretmenleri istişarelerde bulunmak üzere gerçekleştirilen toplantılara bakan yardımcılar ile bütün genel müdürlerin katılımıyla 81 il ziyaretleri başlatıldı. Millî Eğitim Bakanı Yusuf Tekin'in talimatıyla önümüzdeki günlerde Düzce'ye gelecek olan 4 bakan yardımcısı ile 20 genel müdür, eğitim öğretim faaliyetlerine ilişkin idareci ve eğitimcilerle istişarelerde

bulunacak. Toplantılarda eğitim öğretim süreçlerinin değerlendirilmesinin yanı sıra yerelde karşılaşılan problemlerin çözüme kavuşturulması için yol haritası belirlenecek. İl ziyaretinde genel müdürler, daire başkanları ile birlikte il ve ilçe yöneticileri, okul müdürleri, öğretmen ve öğrencilerle buluşma fırsatı yakalayacak. Sınıflarda derslere katılacak olan genel müdürler, öğretmenler odasında da öğretmenler ile bir araya gelecek. Ayrıca her kademedeki yöneticilerin katılımıyla

toplantılar yapılacaktır. Yapılan toplantılarda yönetici ve öğretmenlerin görüş, önerileri ve talepleri alınarak eğitim öğretime ilişkin yürütülen faaliyetler değerlendirilecek. Ayrıca bakanlığın yürüttüğü politikalar ve Öğretmenler Odası Buluşmaları'nda alınan kararlara bağlı olarak yapılan değişiklikler ile gerek yerel gerekse ulusal düzeyde yapılabilecekler üzerine görüş alışverişinde bulunulacaktır.

Haber:Canan Üstüner

Eğitimdeki sorunların aşarğıye düşürülmesi amacıyla bakanlık heveti Düzce'ye gelecek. Millî Eğitim Bakanlığı, okul yöneticileri ve öğretmenlerle istişarelerde bulunmak üzere bakan yardımcılar ve tüm genel müdürleri önümüzdeki günlerde şehre gönderecek. Merkez ve ilcelerdeki eğitim kurumlarını ziyaret edecek olan üst düzey bürokratlar, öğretmenlerin fikir ve önerilerini dinleyecek.



MEB'den topyekûn saha ziyaretleri başladı

## Sinema öğrencilerinden başarı



Düzce Üniversitesi Sanat, Tasarım ve Mimarlık Fakültesi Radyo, Televizyon ve Sinema Bölümü 4. Sınıf öğrencisi Güner Tuncer, bilime projesi kapsamında Dr. Öğr. Üyesi Mehmet Emrah Erkanî danışmanlığında gerçekleştirdiği "Mola" isimli kısa filmiyle İstanbul, Ankara ve İzmir'de düzenlenen festivallere damga vurdu. Güner Tuncer'in filmi Mola, 15-17 Aralık 2023 tarihlerinde Ankara'da düzenlenen 7. Atad Ulaştırarakı Kısa Film Festivali'nden Jüri Ödülü ile ödülenken, Yeditepe Üniversitesi ile Ay Yapım ortaklığında İstanbul'da düzenlenen 3. Luma Kısa Film Festivali'nde Finalist olma başarısını gösterdi. Festival kapsamında İstanbul'da sinemaseverlerin beğenisine sunulan film bir diğer başarı ise İzmir'den geldi. Mola, Ulaştırarakı 3. Bornova Kısa Film Günleri'ne seçilerek, Kurnaca Film Seçkisi başlığı altında 15-17 Aralık 2023 tarihleri arasında İzmir'de izleyicilerin beğenisine sunuldu. Radyo, Televizyon ve Sinema Bölümü 4. sınıf öğrencisi Duhan Kavakolu'nun yönetmenliğini yaptığı "Şıkar" adlı kısa film ise, 2. Kocaeli Film Festivali kapsamında Öğrenci Filmleri Finalisti olarak festivalde yer alma başarısını gösterdi. Duhan Kavakolu'nun filmi 3-9

Kasım 2023 tarihleri arasında Kocaeli'de gösterime girdi. Radyo, Televizyon ve Sinema Bölümü ik mezunlarımızdan ve bölümümüzü birincilik derecesiyile tamamlayan Aslı Sura Akay'dan kısa filmi İşsizlik Kapısı, 24. Rastvuru İstanbul Uluslararası Film Festivali kapsamında 22 Aralık 2023 tarihinde Taksim AKM Yeşilçam Sineması'nda gösterime girdi. Film, Dr. Öğr. Üyesi Mehmet Emrah Erkanî ve Öğr. Gör. Turgay Danışmanlığında 2022 yılı TÜRSAK 15. Geleceğin Sineması'na seçilen finalis projeler arasında yer almıştı. Filmin kurucusu Arş. Gör. Korhan Topcu tarafından gerçekleştirilen, projede lisans ve yüksek lisans öğrencileri aktif görev aldılar. Çekimleri Düzce'de gerçekleştirilen üç filmde de Sanat, Tasarım ve Mimarlık Fakültesi Radyo, Televizyon ve Sinema Bölümü öğrencileri ve akademisyenleri aktif rol üstlendiler. Dr. Öğr. Üyesi Mehmet Emrah Erkanî'nin ortak yapımcısı olduğu film Mola'nın sanat yönetmenliğini Arş. Gör. Korhan Topcu üstlenirken, Duhan Kavakolu'nun filmi Şıkar'ın ekipman desteği Dr. Öğr. Üyesi Evren Günevi Uslu ve Öğr. Gör. Murat Uslu tarafından sağlandı. Kaynak: Düzce Belediyesi

## Ek ödenek konulması talebi kabul edildi



Düzce Belediye Meclisi aralık ayı toplantılarının tamamlanmasının ardından olağanüstü toplantıda bir araya geldi. Kabul edilen ek ödenek konulması talebi başta olmak üzere 3 gündem maddesi meclis üyelerinin oyları ile karara bağlandı. Düzce Belediyesi'nden yapılan açılımlama göre Düzce Belediyesi Meclisi aralık ayı 4 birleşimi

olağanüstü toplantı şeklinde 3 gündem maddesinin görüşülmesi ile gerçekleştirildi. Meclisin ilk gündem maddesinde ek ödenek konulması talebi meclis üyeleri tarafından kabul edildi. Meclis, aralık ayı toplantılarının tamamlanmasının ardından gerçekleştirilen ikinci olağanüstü toplantıda başkanvekili Hadaver Gösterişli başkanlığında bir araya

gelirken, ilk olarak bir önceki meclis toplantısının tutanak özeti oylandı. Tutanak özeti'nin oy birliği ile kabul edilmesinin ardından geçilen gündem maddelerinde ilk olarak, ek ödenek konulması talebi meclis üyeleri ile paylaşıldı. Yapılan oylamada maddede kabul edilirken, ikinci gündem maddesinde Cerkeztaşköprü ve Kadıoğlu mahalleleri sınırları içinde kalan alana yönelik kamu, yaran kararı maddesi görüşülerek karara bağlandı. Olağanüstü toplantının son gündem maddesinde ise Akyazı, Kirazlı, Otluoğlu ve Taşköprü köylerinin belediye sınırları içine katılması meclis üyelerinin oylamasının ardından kabul edildi. Meclisin bir sonraki toplantısı 2 Ocak 2024 Salı günü saat 18.00'da yapılacak. Kaynak: Düzce Belediyesi

## Çilimli Jeotermal Kuyu Sondajı Projesi Çilimli Su, Yağmur Suyu ve Kanalizasyon Şebekesi İnşaatı Projesi ÇİLİMLİ BELEDİYE BAŞKANLIĞI

HALKIN BİLGİLENDİRİLMESİ VE KATILIMI TOPLANTISINA DAVET

İller Bankası Sürdürülebilir Şehirler Projesi-II Ek Finansman kapsamında T.C. Çilimli Belediyesi tarafından yapılması planlanan "Çilimli Jeotermal Kuyu Sondajı Projesi" ve "Çilimli Su, Yağmur Suyu ve Kanalizasyon Şebekesi İnşaatı Projesi" için Çevresel ve Sosyal Yönetim Planı çalışmaları ile ilgili olarak halkı bilgilendirmek, halkın görüş ve önerilerini almak üzere aşağıda detayları verilen "Halkın Bilgilendirilmesi ve Katılımı Toplantısı" düzenlenecektir. Tüm halkımıza saygıyla duyurulur.

T.C. Çilimli Belediyesi  
Toplantı Tarihi : 04.01.2024  
Toplantı Saati : 11:00  
Toplantı Yeri : T.C. Çilimli Belediye Başkanlığı Hizmet Binası Konferans Salonu  
Proje Sahibi : T.C. Çilimli Belediye Başkanlığı  
Tel: +90 (380) 681 50 04- Fax: +90 (380) 681 66 66 - E-posta: bigi@cilimli.bel.tr

\*Resmî İlanlar: [www.ilan.gov.tr/de](http://www.ilan.gov.tr/de) (Basım:01958231) (www.bik.gov.tr)

**TEKNOKENT KOLEJİ**  
"Türkiye'nin Yeni Okulları"

Eğitim Koçluğu Sistemi

Dijital Üreten Okul Modeli

Üniversite / Hayata Tam Hazırlık

Teknoloji ve İnovasyon Eğitimi

%100 Devlet Destekli Okul

Üretimde İş Birliği Modeli

Kişiyeye Özgün Eğitim

0 536 845 81 81

NUSRETTİN MAHALLESİ BOLU CADESİ / DÜZCE



This project is co-funded by the European Union, the Republic of Turkey and the World Bank  
Bu Proje Avrupa Birliđi, Türkiye Cumhuriyeti ve Dünya Bankası tarafından ortaklařa finanse edilmektedir

## Halk/Paydař Katılım Toplantısı Hakkında Kamuoyunu Bilgilendirmek için İlan



### Çilimli Jeotermal Kuyu Sondajı Projesi Çilimli Su, Yađmur Suyu ve Kanalizasyon řebekesi İnřaatı Projesi

#### HALKIN BİLGİLENDİRİLMESİ VE KATILIMI TOPLANTISINA DAVET

İller Bankası Sürdürülebilir Şehirler Projesi-II Ek Finansman kapsamında T.C. Çilimli Belediyesi tarafından yapılması planlanan “Çilimli Jeotermal Kuyu Sondajı Projesi” ve “Çilimli Su, Yađmur Suyu ve Kanalizasyon řebekesi İnřaatı Projesi” için Çevresel ve Sosyal Yönetim Planı çalıřmaları ile ilgili olarak halkı bilgilendirmek, halkın görüř ve önerilerini almak üzere ařađıda detayları verilen “Halkın Bilgilendirilmesi ve Katılımı Toplantısı” düzenlenecektir.

Tüm halkımıza saygıyla duyurulur.

T.C. Çilimli Belediyesi

Toplantı Tarihi : 04.01.2024

Toplantı Saati : 11:00

Toplantı Yeri : T.C. Çilimli Belediye Başkanlığı Hizmet Binası Konferans Salonu

Proje Sahibi : T.C. Çilimli Belediye Başkanlığı

Tel: +90 (380) 681 50 04- Fax: +90 (380) 681 66 66- E-posta: [bilgi@cilimli.bel.tr](mailto:bilgi@cilimli.bel.tr)





This project is co-funded by the European Union, the Republic of Turkey and the World Bank  
Bu Proje Avrupa Birliđi, Türkiye Cumhuriyeti ve Dünya Bankası tarafından ortaklařa finanse edilmektedir

## Çilimli Belediyesi Web Sitesi - ÇSYP ve PKP için Bilgilendirme Sayfası

cilimli.bel.tr/detay/surdurulebilirler-sehirler-projesi

081 50 04 Sık Kullanılanlar Ar Basın Odası

**CILIMLI BELEDİYESİ** ÇILIMLIYI KEŞFETİ BAŐKAN YÖNETİM MÜDÜRLÜKLER PROJELERİMİZ HİZMETLERİMİZ İLETİŐİM

### Haberler ve Duyurular

Anasayfa / Haberler ve Duyurular / Sürdürülebilirler Şehirler Projesi

## Sürdürülebilirler Şehirler Projesi

Kategori: Haberler ve Duyurular Tarih: 22.12.2023 Okunma: 66

Çilimli Jeotermal Kuyu Sondajı Projesi Çevresel ve Sosyal Yönetim Planı

Çilimli Jeotermal Kuyu Sondajı Projesi Paydaş Katılım Planı

Çilimli Su, Yağmur Suyu ve Kanalizasyon Şebekesi İnşaatı Projesi Çevresel ve Sosyal Yönetim Planı

Çilimli Su, Yağmur Suyu ve Kanalizasyon Şebekesi İnşaatı Projesi Paydaş Katılım Planı

#	DOSYA ADI	İNDİR
	Çilimli Su, Yağmur Suyu ve Kanalizasyon Şebekesi İnşaatı Projesi Çevresel ve Sosyal Yönetim Planı Sürdürülebilirler Şehirler Projesi	DOSYAYI İNDİR
	Çilimli Su, Yağmur Suyu ve Kanalizasyon Şebekesi İnşaatı Projesi Paydaş Katılım Planı Sürdürülebilirler Şehirler Projesi	DOSYAYI İNDİR
	Çilimli Jeotermal Kuyu Sondajı Projesi Paydaş Katılım Planı Sürdürülebilirler Şehirler Projesi	DOSYAYI İNDİR
	Çilimli Jeotermal Kuyu Sondajı Projesi Çevresel ve Sosyal Yönetim Planı Sürdürülebilirler Şehirler Projesi	DOSYAYI İNDİR

**BASIN ODASI**

- Haberler ve Duyurular
- Basın Kiti
- Foto Galerisi
- Video Galerisi
- E-Katalog
- Dokümanlar

**SIK KULLANILANLAR**

- Meclis ve Komisyon Kararları
- Meclis İlanları
- Gelir Tarifeleri
- İlanlar
- Vefat Edenler
- Otobüs Saatleri
- Elektrik Kesintileri
- Dokümanlar

İçerik Ara



This project is co-funded by the European Union, the Republic of Turkey and the World Bank  
Bu Proje Avrupa Birliği, Türkiye Cumhuriyeti ve Dünya Bankası tarafından ortaklaşa finanse edilmektedir

## Proje Bilgilendirme Broşürü

sıvısı/çamuru ve jeotermal su oluşacaktır. Diğer olası çevresel ve sosyal riskler arasında iş sağlığı ve iş güvenliği, toplum sağlığı, güvenliği ve emniyeti bulunmaktadır. ÇSYP'de inşaat öncesi dönem, inşaat aşaması, sondaj aşaması ve kuyu kapatma aşamaları dikkate alınarak tüm potansiyel etkiler için etki azaltma planları ve izleme planları hazırlanmıştır. Çilimli Belediyesi, proje faaliyetlerinin çevresel ve sosyal etkilerini, ilgili ulusal mevzuat ve uluslararası standartları da dikkate alarak izleyecek ve raporlayacaktır.

ÇSYP'nin uygulanmasından sorumlu ana kurum Çilimli Belediyesi'dir. Projenin sorumlu tarafları arasında Çilimli Belediyesi tarafından açılacak ihale süreci ile belirlenecek ve İller Bankası A.Ş. tarafından onaylanacak olan Denetim Danışmanı ve proje faaliyetlerinin uygulanması için ihalenin verileceği Yüklenici'de olacaktır.

### Paydaş Katılımı ve Şikayet Mekanizması

Projenin paydaşlarının belirlenmesi, paydaşlarla katılım yöntemlerinin tanımlanması ve Çilimli Belediyesi ile paydaşlar, etkilenen topluluklar ve ilgili gruplar arasında bir diyalog kurulması ve bu diyalogun korunmasını amaçlayan bir Paydaş Katılımı Planı (PKP) hazırlanmıştır.

Projenin inşaat, sondaj ve kapatma aşamalarında tüm paydaşların görüşlerini,

endişelerini, şikayetlerini ve önerilerini almak üzere bir Şikayet Mekanizması kurulacaktır. Bu mekanizma aracılığı ile iletilen şikayetler, hızlı ve hassas bir şekilde ele alınacaktır. Şikayet mekanizmasının kurulmasından ve uygulanmasından Çilimli Belediyesi sorumlu olacaktır.

Paydaşlar, şikayetlerini ve görüşlerini aşağıda belirtilen kanallar aracılığıyla iletebileceklerdir:

#### • Paydaş Katılım Toplantıları

#### • T.C. Çilimli Belediyesi

İnternet sitesi: <https://www.cilimli.bel.tr/>

E-posta: [bilgi@cilimli.bel.tr](mailto:bilgi@cilimli.bel.tr)

Telefon: +90 380 681 50 04

Resmî yazışma adresi: Ulucami Mah. Pazaryeri Sk. No: 01

Çilimli / DÜZCE

#### • İller Bankası A.Ş.

İnternet sitesi: <https://www.illbank.gov.tr/form/bilgilendirmenululararasi>

E-posta: [bilgi@illbank.gov.tr](mailto:bilgi@illbank.gov.tr) ve [etikutub@illbank.gov.tr](mailto:etikutub@illbank.gov.tr)

Telefon: +90 312 508 79 79

Resmî yazışma adresi: İLBANK Uluslararası İlişkiler

Dairesi, ŞÇM Ekişi Emniyet Mahallesi Hipodrom Caddesi

No:9/21 Yenimahalle/ANKARA

#### • Cumhurbaşkanlığı İletişim Merkezi (CİMER)

İnternet sitesi: [www.cimer.gov.tr](http://www.cimer.gov.tr)

Çağrı Merkezi: 150

Telefon numarası: +90 312 525 55 55

Faks numarası: +90 312 473 64 94

E-posta: [cumhurbaşkanligi@tcbb.gov.tr](mailto:cumhurbaşkanligi@tcbb.gov.tr)

Resmî Yazışma Adresi: T.C. İletişim Başkanlığı Kızılırmak

Mah. Mevlana Bulvarı No:144 Çankaya/ANKARA



This project is co-funded by the European Union, the Republic of Turkey and the World Bank  
Bu Proje Avrupa Birliği, Türkiye Cumhuriyeti ve Dünya Bankası tarafından ortaklaşa finanse edilmektedir

## SÜRDÜRÜLEBİLİR ŞEHİRLER PROJESİ-II Ek Finansman

### ÇİLİMLİ JEOTERMAL KUYU SONDAJ PROJESİ BİLGİLENDİRME BROŞÜRÜ



ARALIK 2023



**Çilimli Jeotermal Kuyu Sondajı Projesi** (Proje), Dünya Bankası desteği ile İller Bankası A.Ş. tarafından şehirlerdeki sürdürülebilir kalkınmayı desteklemek için yürütülen Sürdürülebilir Şehirler Projesi-II-Ek Finansman (SŞP-II-EF) programı kapsamındaki alt projelerden biridir.

Proje, Dünya Bankası tarafından finanse edilecek olup, İller Bankası A.Ş. aracılığı ile T.C. Çilimli Belediyesi tarafından yürütülecektir.

Proje, Düzce İli, Çilimli İlçesinde üç jeotermal kuyu sondajından oluşmaktadır. Proje, jeotermal suyun potansiyel kullanımını belirlemeyi, araştırmayı ve geliştirmeyi amaçlamaktadır. Proje kapsamı yalnızca jeotermal kaynağın potansiyel kalitesi ve gelecekteki kullanımını belirlemek amacı taşıyan bir keşif aşamasından oluşmaktadır. Proje kapsamında kuyuların işletimi bulunmamaktadır.

Kuyu konumları, Düzce İli, Çilimli İlçesinde bulunan 1.654 hektar (ha) alan için 01.09.2020 tarihinde Düzce İl Özel İdaresi Genel Sekreterliği'nden alınan ve 01.09.2024 tarihine kadar geçerli olan ARA.81.00.2020.JEO.1 sayılı Jeotermal Kaynak Arama Ruhsatı içindedir.

İlk sondaj noktası (SK-1) Ulucami Mahallesi, 656 blok, parsel no 1'de Düzce Caddesine bitişik olan kullanılmayan bir arazi

üzerindedir. İkinci sondaj noktası (SK-2) Kiraztarla Köyünde, Kiraztarla Köyü iç yolunun 510. m'sine bitişik olan bir alandır. Son sondaj noktası (SK-3) Söğütü Köyünde, Söğütü Sokağının 600. m'sine bitişik olan bir alandır.

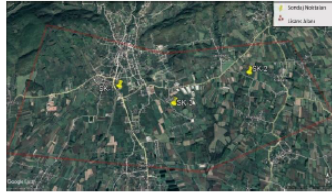

Şekil 1. Jeotermal Kuyu Konumları

Sondaj derinlikleri SK-1 sondaj kuyusu için 700 m, SK-2 ve SK-3 sondaj kuyuları için 600 m olacaktır. SK-1, SK-2 ve SK-3 için proje alanları sırasıyla 581,74 m<sup>2</sup>, 96,65 m<sup>2</sup> ve 146,19 m<sup>2</sup>'dir. Sondaj kuyusu konumları ya belediye ya da devlet arazisi olduğundan Proje ile ilişkili herhangi bir kamulaştırma/yeniden yerleşim olmayacaktır.

Proje için Çevre, Şehircilik ve İklim Değişikliği Bakanlığı tarafından 13 Haziran 2022 tarihli "Çevresel Etki Değerlendirmesi Gerekli Değildir" kararı verilmiştir.

Proje süresinin üç ila dört ay arasında olması beklenmektedir. Üç kuyu eş zamanlı olarak değil sırayla açılacaktır.

Proje kapsamında 10 kişinin istihdam edileceği öngörülmektedir.

Sondaj kuyusu testleri başarılı olursa, kuyu ağız bir vana ile kapatılacaktır. Kuyu testleri düşük bir jeotermal kaynak potansiyeli gösterir ise kuyu kapatma işlemi gerçekleştirilecektir.

Tüm sondaj noktalarında bir sondaj çamur havuzu ve bir hafriyat toprağı depolama alanı kurulacaktır. SK-1 sondaj yerinde üst toprak depolama alanı gerekli olacaktır. SK-2 ve SK-3 sondaj yerleri yola bitişik veya kısmen yol üzerinde bulunduğu için bir üst toprak depolama alanına ihtiyaç yoktur.

Proje, ulusal mevzuat ve Dünya Bankası koruma önlemleri politikaları ile uyumlu olarak yönetilecektir.

### Çevresel ve Sosyal Yönetim Planı

Projenin inşaat ve sondaj faaliyetlerinin çevresel ve sosyal etkilerinin olması beklenmektedir. Projenin potansiyel çevresel ve sosyal etkilerini ve ilgili etki azaltma önlemlerini belirlemek amacıyla bir Çevresel ve Sosyal Yönetim Planı (ÇSYP) geliştirilmiştir.

Projenin ana potansiyel çevresel ve sosyal etkileri/riskleri; sondaj aşaması sırasında oluşacak olan hafriyat atığı, atıklar, hava emisyonları ve gürültü olarak belirlenmiştir. Kuyu geliştirme aşamasında sondaj





This project is co-funded by the European Union, the Republic of Turkey and the World Bank  
Bu Proje Avrupa Birliği, Türkiye Cumhuriyeti ve Dünya Bankası tarafından ortaklaşa finanse edilmektedir

## Halk/Paydaş Katılım Toplantısında Yapılan Sunum

**SÜRDÜRÜLEBİLİR ŞEHİRLER PROJESİ-II Ek Finansman**

**ÇİLİMLİ JEOTERMAL KUYU SONDAJİ PROJESİ**

Halkın Bilgilendirilmesi ve Katılımı Toplantısına Hoşgeldiniz  
04.01.2024

İL BANK  
THE WORLD BANK  
CİLİMLİ  
ACE

1

**Kapsam / Gündem**

- Proje Yürütücüsü, Uygulayıcısı ve Finansörü kimdir?
- Projenin Tanıtımı
- Projenin beklenen faydaları nelerdir?
- Çevre ve Sosyal Çalışmalar nedir?
  - Olası çevresel ve sosyal etkiler
  - Etki Azaltıcı Önlemler ve Yönetim Stratejileri
- Paydaş Katılımı
  - Sürece Nasıl Dahil Olabilirsiniz?
- Sorular ve Cevaplar (Proje ile ilgili soru, beklenti, görüş ve öneriler)

İL BANK  
THE WORLD BANK  
CİLİMLİ  
ACE

2

**Proje Yürütücüsü, Uygulayıcısı ve Finansörü**

İL BANK  
Proje Yürütücüsü

CİLİMLİ  
Proje Uygulayıcısı

THE WORLD BANK  
Proje Finansörü

İL BANK  
THE WORLD BANK  
CİLİMLİ  
ACE

3

**Projenin Tanıtımı**

- Çilimli Jeotermal Kuyu Sondajı Projesi (Proje), Dünya Bankası desteği ile İller Bankası A.Ş. tarafından şehirlerdeki sürdürülebilir kalkınmayı desteklemek için yürütülen Sürdürülebilir Şehirler Projesi-II-Ek Finansman (SSP-II-EF) programı kapsamındaki alt projelerden biridir.
- Proje, jeotermal kaynakların geliştirilmesi için üç farklı sondaj kuyusunun (SK-1, SK-2 ve SK-3) kurulmasıdır.
- Kuyu konumları, Düzce İli, Çilimli İlçesinde bulunan 1.654 hektar (ha) için 01.09.2020 tarihinde Düzce İli Özel İdare Genel Sekreterliğinden alınan ve 01.09.2024'e kadar geçerli olan Jeotermal Kaynak Arama Ruhsatı içindedir.
- Sondaj derinlikleri SK-1 kuyusu için 700 m, SK-2 ve SK-3 kuyuları için 600 m olacaktır.
- SK-1, SK-2 ve SK-3 için proje alanları sırasıyla 581,74 m<sup>2</sup>, 96,65 m<sup>2</sup> ve 146,19 m<sup>2</sup>'dir.

İL BANK  
THE WORLD BANK  
CİLİMLİ  
ACE

4

**Projenin Tanıtımı**

- Proje için Çevre, Şehircilik ve İklim Değişikliği Bakanlığı tarafından 13 Haziran 2022 tarihli "Çevresel Etki Değerlendirmesi Gerekli Değildir" kararı verilmiştir.
- Proje süresinin üç ila dört ay arasında olması beklenmektedir. Üç kuyu eş zamanlı olarak değil sırayla açılacaktır.
- Proje kapsamında 10 kişinin istihdam edileceği öngörülmektedir.
- Tüm sondaj noktalarında bir sondaj çamur havuzu ve bir hafriyat toprağı depolama alanı kurulacaktır. SK-1 sondaj yerinde üst toprak depolama alanı gerekli olacaktır. SK-2 ve SK-3 sondaj yerleri yola bitişik veya kısmen yol üzerinde bulunduğu için bir üst toprak depolama alanına ihtiyaç yoktur.

İL BANK  
THE WORLD BANK  
CİLİMLİ  
ACE

5

**Projenin Yeri**

Jeotermal Kuyu Konumları

- SK 1 sondaj noktası, Ulucami Mahallesindeki Düzce Caddesi üzerinde bulunan İlçe Devlet Hastanesinin kuzey doğu köşesinde 656 blok, parsel no. 1'dedir.
- SK-2 sondaj noktası, Çilimli İlçesinde Akçakoca İlçesi Yoluna giden Sarımeşe yol kavşağında, Karazarla Köyü yolunun 510. metresinde konumlanmıştır.
- SK-3 sondaj noktası, Soğutlu Köyündeki Soğutlu Sokakının 600. metresinde yol üzerinde bulunmaktadır.

İL BANK  
THE WORLD BANK  
CİLİMLİ  
ACE

6

**Projenin Yeri**

SK-1 Sondaj Lokasyonu

SK-2 Sondaj Lokasyonu

SK-3 Sondaj Lokasyonu

İL BANK  
THE WORLD BANK  
CİLİMLİ  
ACE

7

**Projenin Amacı**

- Proje, jeotermal suyun potansiyel kullanımını belirlemeyi, araştırmayı ve geliştirmeyi amaçlamaktadır. Proje kapsamı yalnızca jeotermal kaynağın potansiyel kalitesi ve gelecekteki kullanımını belirlemek amacı taşıyan bir keşif aşamasından oluşmaktadır.
- Bir sonraki aşamada, kaynağın kalitesi ve sıcaklığına bağlı olarak bu kaynağın jeotermal tesis, spa veya sulama amaçlarıyla kullanılabilmesi için Belediye tarafından çalışmalar gerçekleştirilecektir.
- Sondaj kuyusu testleri başarılı olursa, kuyu ağızı bir vana ile kapatılacaktır. Kuyu testleri düşük bir jeotermal kaynak potansiyeli gösterir ise kuyu kapatma işlemi gerçekleştirilecektir.
- Proje kapsamında kuyuların işletimi bulunmamaktadır.

İL BANK  
THE WORLD BANK  
CİLİMLİ  
ACE

8





This project is co-funded by the European Union, the Republic of Turkey and the World Bank  
Bu Proje Avrupa Birliği, Türkiye Cumhuriyeti ve Dünya Bankası tarafından ortaklaşa finanse edilmektedir

### Proje Arazileri

- Tüm sondaj kuyusu konumları ya belediye ya da devlet arazisi olduğundan, Proje ile ilişkili herhangi bir kamulaştırma/yeniden yerleşim olmayacaktır.
- SK-1 sondaj alanı Devlet Su İşleri (DSİ) aittir ve SK-2 sondaj alanı, Düzce İl Özel İdareci sorumluluğu altında olan bir belediye arazisidir; gerekli onaylar DSİ ve Düzce İl Özel İdareci tarafından alınmıştır.
- SK-3 sondaj alanı bir belediye arazisidir ve Söğütlü Köyü tüzel kişiliğe bağlı bir arazinin yanında yer almaktadır. Söğütlü Köyü Muhtarından köy meclisinin sondaj çalışmalarına bir rızası olmadığını belirten ve ilgili çalışmalar için onay veren bir görüş yazısı alınmıştır.

9

### Proje Aşamaları

- Üst toprakların sıvılaşması:** Çamur havuzlarının kazı çalışması yapılmadan önce sondaj faaliyetinin gerçekleştirileceği kısımlardaki bitkisel toprak saha yüzeyinden sıvılaşacaktır. Sıvılaşmış üst toprak daha sonra arazi ve yeşil alanların rehabilitasyonunda kullanılmak üzere geçici olarak sahada belirlenen bir alanda depolanacaktır.
- Kazı işleri:** Çamur havuzlarının kazısı sırasında çıkarılan toprak kazı toprağı depolama alanında depolanacaktır. Sondaj tamamlanırken çalışma alanları eski haline getirilecektir.
- Sondaj kulesinin kurulması:** Sondaj kulesi sistemi çekme işleri, vinç sistemleri, kasnaklar ve motorlardan oluşur. Sondaj kulesi konvansiyonel sabit veya taşınabilir/mobil olabilir. Kule parçaları proje alanına getirilir ve yerinde monte edilir. Sondaj makinesinin kule yapısı, sondaj aleti ve boru sistemi statik ve hareketli olarak taşıyıcı ve aynı zamanda belirli bir rüzgar gücüne dayanmaya yetecek kadar güçlü olacaktır. Kulenin yüksekliği arttıkça tek seferde alılabileceği boru uzunluğu da artar; böylece sondaj süreci hız kazanır.
- Çamur havuzlarının kurulması:** Sondaj faaliyetlerinde temel işlemlerden biri de çamur sisteminin oluşturulmasıdır. Proje kapsamında sondaj işlemi sırasında oluşturulacak olan çamur havuzuna ek olarak sondaj sıvısının hazırlanması için bir temiz su tankı, sondaj işlemi sırasında ortaya çıkan suyun yeniden kullanılmasını sağlamak için bir temiz su tankı oluşturulacaktır. Sondaj işlemi sırasında kullanılan suyun yeniden kullanılmasını için bir devirdaim tankı oluşturulacaktır.

10

### Proje Aşamaları

- Sondaj işleri:** Proje kapsamında jeotermal kaynağın araştırılması için sondaj yönteminde dönen bir sondaj makinesi kullanılacaktır. Dönen sondaj takını içinde basınç altında dönen sondaj aletinin kesici dişleri tarafından formasyonun kırılması sonucunda oluşan formasyon parçaları suyla birlikte atılacaktır. Bu yöntemde dönmeye yolculuğa çıkma başından ve ilerleme başından ve toprak tarafından sağlanır. Dönme işlemi, dönen sondajda sondaj işlemi yerden itibaren 17,5 inçten 70 metreye kadar derinliğe inilecektir ve yüzeydeki gevşek formasyonu ve varsa yeraltı suyunu izole etmek için 14-inçlik bir spiral kaynaklı muhafaza borusu indirilecektir.
- Borulama işleri:** Borulama, proje kapsamında belirlenen sondaj derinliğine kadar yapılır.
- Cimentolama işleri:** Cimentolama, muhafaza borusu/kuyu duvarlarını çimento harcı ile doldurma işlemidir. Jeotermal kaynağın tespit edildiği kuyular, akışkanlığı sağlığı olmasa ve çevreyi kirlenmesi için üretim kuyularında kullanılan ekipmanın yerli kuyu başının yerleştirilmesinden sonra kapatılacaktır.
- Kuyu tamamlama testleri:** Proje kapsamında kaynak temininde kuyu başları kuyu bapı ekipmanı ile donatılacaktır. Jeotermal kaynağın tespit edildiği kuyular, akışkanlığı sağlığı olmasa ve çevreyi kirlenmesi için üretim kuyularında kullanılan ekipmanın yerli kuyu başının yerleştirilmesinden sonra kapatılacaktır.
- Arazi rehabilitasyon faaliyetleri:** Her bir sondaj noktasında sondaj işleri tamamlandıktan sonra, çıkarılan alanlara hafriyat toprağı serilerek ve alanın rehabilitasyonu gerçekleştirilecektir.

11

### Çevresel ve Sosyal Yönetim Planı (ÇSYP)

- Projenin inşaat ve sondaj faaliyetleri ile ilgili olarak potansiyel çevresel ve sosyal risklerini ve etkilerini (fiziksel, doğal, kültürel, sosyal ve sosyo-ekonomik çevre üzerine etkileri) ve ilgili etki azaltma önlemlerini belirlemek amacıyla bir Çevresel ve Sosyal Yönetim Planı (ÇSYP) geliştirilmiştir.
- ÇSYP çalışması ACE Danışmanlık ve Mühendislik A.Ş. tarafından yürütülmüştür.
- ÇSYP'de inşaat öncesi dönem, inşaat aşaması, sondaj aşaması ve kuyu kapatma aşamaları dikkate alınarak tüm potansiyel etkiler için etki azaltma planları ve izleme planları hazırlanmıştır. Cilizmi Belediyesi, proje faaliyetlerinin çevresel ve sosyal etkilerini, ilgili ulusal mevzuat ve uluslararası standartları da dikkate alarak izleyecek ve raporlayacaktır.
- ÇSYP'nin uygulanmasında sorumlu ana kurum Cilizmi Belediyesi'dir. Projenin sorumlu tarafları arasında Cilizmi Belediyesi tarafından açıklanacak ihale süreci ile belirlenecek ve İller Bankası A.Ş. tarafından onaylanacak olan Denetim Danışmanı ve proje faaliyetlerinin uygulanması için ihalelenen verilecek Yüklencisi'dir olacaktır.

12

### Yönetim Planları

Çevresel ve Sosyal Etkileri azaltmak için ayrı yönetim belgeleri hazırlanacak ve tüm çalışanlara şu konularda gerekli eğitim sağlanacaktır:

- Hava Emisyonları Yönetim Planı
- Gürültü ve Titreşim Yönetim Planı
- Atık Yönetim Planı
- Üst Toprak Yönetim Planı
- Erozyon Kontrol Prosedürü
- Kimyasal ve Tehlikeli Madde Yönetim Planı
- Trafik Yönetim Planı
- Acil Durum Müdahale Planı (halk sağlığı, güvenliği ve emniyeti konusunda acil durum sorunları dahil)
- Halk Sağlığı, Güvenliği ve Emniyeti Planı
- Diğ Şikayet Çözüm Mekanizması (ÇŞM) dahil PKP
- "İÇ-ŞÇM" İceren İnsan Kaynakları Yönetim Planı ve Prosedürleri
- İSG Yönetim Planı ve Prosedürleri

13

### Toz ve Gaz Emisyonları

#### Çevresel ve Sosyal Etkiler ve Etki Azaltma Önlemleri

#### Olası Etkiler

- Üst toprağın kazılması, hafriyat çalışmaları ve arazi tesviyesi işlemleri sırasında toprak tozu emisyonu meydana gelir.
- Sondaj öncesinde çamur çukurları oluşturmak için kuyu kurulumunda kazı işleri yürütülecektir. Kazılan toprak kamyonlara yüklenecek ve hafriyat toprağı depolama alanında taşınacaktır.
- Proje faaliyetleri sırasında kullanılacak inşaat makinelerinin eşzamanlı işletimi sebebiyle egzoz gazı emisyonu olması beklenmektedir.

#### Alinacak Önlemler

- Üst toprağın kazılması, hafriyat çalışmaları için uygun materyale (muşamba vb.) ile örtülecektir.
- Nakliye sırasında, hafriyat malzemeleri naylon örtü ile örtülecektir.
- En fazla tozun oluştuğu alanlarda koruyucu örtüler veya perdeler kullanılacaktır.
- Gerekirse doldurma, boğaltma ve altarma çalışmaları sırasında su püskürtme suretiyle toz bastırma işlemi yapılacaktır.
- Projenin konumu içinde ve etrafında hareket edecek olan araçlar için hız sınırlaması getirilecektir.
- Motörlerin sahaya taşınması sırasında, toz emisyonlarını önlemek için araçların tekerlekleri düzenli aralıklarla yıkanacaktır.
- Toz emisyonlarını azaltmak için iş makineleri ve araçların düzenli olarak kontrol edilmesi ve ilgili ekipmanların bakımının yapılmasıdır.
- En yakın alıcılardan toz ile ilgili herhangi bir şikayet gelmesi durumunda toz ölçümleri buna göre yapılacaktır.
- Faaliyet kapsamında oluşacak gaz emisyonlarının kontrolü için yeni ve bakımlı araçlar kullanılacaktır.
- Makine ve ekipmanın gereksiz kullanılması sonucu ortaya çıkan emisyonların engellenmesidir.

14

### Gürültü ve Titreşim

#### Çevresel ve Sosyal Etkiler ve Etki Azaltma Önlemleri

#### Olası Etkiler

- Proje kapsamında kullanılacak sondaj kulesi ve diğer araçların (su tankı, yükleyici, kamyon ve jeneratör) işletimi sırasında gürültü ve titreşim meydana gelebilir.
- Gürültü ve titreşim olgusunun, proje sahasını çevreleyen alandaki işçiler, yerel halk ve hayvanlar üzerinde potansiyel olumsuz etkileri olabilir.

#### Alinacak Önlemler

- Proje için gürültü azaltıcı susteruculara sahip olmayan araçlar kullanılmayacaktır.
- Kullanılacak makineler yeni ve kaliteli, son teknoloji ürünleri olacaktır ve trafik denetimi ve egzoz ölçümleri sürekli olarak güncellenecektir.
- Herhangi bir faaliyet yapılmadan önce daha fazla düzeltici faaliyet ve gerekirse etki azaltma önlemlerinin belirlenmesi için en yakın hassas alıcılarda mevcut durum gürültü ölçümleri yapılacaktır.
- Çalışmalar yalnızca gündüz vakti yürütülecek ve akşam ve gece vakti dönemlerinde çalışma olmayacaktır.
- Yakın yerleşim yerlerinde ikamet eden bölge sakinlerini inşaat faaliyetlerinin süresi hakkında bilgilendirilecektir.
- Yakındaki konut alıcıları, hastaneler ve okullar gibi hassas alıcılara dikkate alınarak proje sahası civarında kesintisiz çalışma sahası gürültüsü için 55 dBA sınır değeriyle (gündüz vakti) (Dünya Bankası Grubu ÇSİA kılavuzuna göre) uygunluk sağlanacaktır.

15

### Gürültü ve Titreşim

#### Çevresel ve Sosyal Etkiler ve Etki Azaltma Önlemleri

#### Alinacak Önlemler

- Aracıların yıllık muayenesi kontrol edilecek ve uygulanacaktır. Girişimde gürültüye sebep olacak tüm makineler ve ekipmanlar düzenli olarak bakımından geçirilecek ve ekonomik ömürleri sona erdiğinde yenilenecektir. İşletme ekipmanları aynı anda çalıştırılmayacaktır.
- Araçların taşıma hız sınırlarını aşmamasına özel olarak dikkat edilecektir; araçların aks ağırlıklarının üzerindeki yük konusunda sınırların aşılmasına dikkat edilecektir.
- Çalışmalar gürültü azaltma önlemleri konusunda eğitilecektir. Kamyon ve araç sürücülerini, belirlenen hız limitlerine uyarak ve inşaat aşamasında korna kullanılarak gereksiz gürültü yapmaması konusunda uyarılacaktır.
- Gürültüye yol açan makine ve ekipmanın gereksiz kullanılması engellenecektir. Halihazırda kullanılmayan araçların rölantide kalması önlenmektedir.
- Gürültü bariyerleri uygulanacaktır.

16



This project is co-funded by the European Union, the Republic of Turkey and the World Bank  
Bu Proje Avrupa Birliği, Türkiye Cumhuriyeti ve Dünya Bankası tarafından ortaklaşa finanse edilmektedir

### Toprak Kalitesi

#### Olası Etkiler

- Araçlardan ve diğer makinelerden kaynaklı akaryakıt oluğu ve bu akaryakıtın, araçlara ve diğer iş makinelerine düğün şekilde bakım yapılmadığı takdirde toprağı kirletmesi söz konusu olabilir.

#### Alınacak Önlemler

- Yoğun yağışlı dönemlerde faaliyetlerden mümkün olduğunca kaçınılacaktır.
- Temiz su akışı yapılacak veya ayrı bir yere yönlendirilecektir.
- Yol genişliği, yüzey malzemesi, sıkıştırma ve bakıma bağlı olarak yeterli yol drenajı sağlanacaktır.
- Sızıntının önlenmesi için bir Kimyasal ve Tehlikeli Madde Yönetimi Planı uygulanacaktır. Tarım arazilerine sızıntı olduğu takdirde, bir Acil Durum Müdahale Planı (halk sağlığı, güvenliği ve emniyeti konularındaki acil durumlar dahil) ve bir Halk Sağlığı, Güvenliği ve Emniyeti Planı uygulanacaktır.
- "Erozyon Kontrol Prosedürü" uygulanacaktır.

19

### Atık Yönetimi

#### Olası Etkiler

- Sondaj Çamuru Sondaj kulelerine hasar gelmesini önlemek için sondaj işleri sırasında sondaj çamuru hazırlamak için tehlikesiz bir kil materyali olan bentonit ve sudan oluşan bir karışım olacaktır.
- Evsal Nitelikli Katı Atık: Hafriyat Reği ve Üst Toprak Sondaj faaliyetleri ve çamur çukurlarının kazı işleri sebebiyle hafriyat toprağı ortaya çıkması.
- Atık Yağlar: Jeotermal kaynak keşfi sırasında sondaj kulesi ve araçlarının bakımı ve yağ değişimleri servis atık yağ oluşumu olabilir.

#### Alınacak Önlemler

- Proje kapsamında her bir sondaj alanında bir çamur çukuru oluşturulacaktır. Çamur çukuru hacimleri tüm sını sondaj atıklarını toplamaya yetecek kapasitede olacaktır.
- Çamur çukuru ve üst kapatma sisteminde doğal / jeoentetik kil veya jeomembran kullanılarak geçirimsizlik sağlanacaktır.
- Çamur kurumaya bırakılacak, daha sonra özel özelliklerinin belirlenmesi için test edilecek ve test sonuçlarına dayalı olarak (atıl, tehlikesiz veya tehlikeli) atık yönetim yetenekleri doğrultusunda lisanslı bir şirket tarafından bertaraf edilecektir. Bertaraf yöntemi çamurun özelliklerine dayalı olacaktır (atıl, tehlikesiz veya tehlikeli) ve çamur buna uygun olarak lisanslı bir bertaraf tesisine gönderilecektir.

20

### Atık Yönetimi

#### Alınacak Önlemler

- Ambalaj atılan başmı, her atık tipi için işaretilenmiş ve faaliyet alanına yerleştirilmiş konteynerlerde toplanacak ve ayrı ayrı depolanacaktır (cam, metal, plastik, kağıt/karton ve diğer).
- Ambalaj atıkları Çilimli Belediyesi'nin lisanslı geri dönüşüm ve toplama sistemine teslim edilecektir.
- Ambalaj Atıklarının Kontrolü Yönetmeliği'ne uyulacaktır.
- Sahada atık yağ oluşumu durumunda Atık Yağların Yönetimine Dair Yönetmelik'in gerekliliklerine uyulacaktır.
- Atık yağlar geçirimsiz kapaklı, kapalı, uygun renkle ve atık kodlarıyla işaretilenmiş ve özel alanlarda bulunan konteynerlerde toplanacaktır (en az 25 cm kalınlığında beton zeminlerde yağ geçirmez, jeomembran veya epoksi kaplamalı).

21

### Kimyasal ve Tehlikeli Madde Yönetimi

#### Olası Etkiler

- Proje faaliyetleri sırasında araçların ve diğer iş makinelerinin bakımı için bakım yağları gibi kimyasallar kullanılacaktır. İnşaat aşamasında kullanılan araçlardan ve diğer makinelerden kaynaklı akaryakıt oluğu ve bu akaryakıt, araçlara ve diğer iş makinelerine düğün şekilde bakım yapılmadığı takdirde çevreyi kirletebilir.
- Proje faaliyetleri süresince, basınçlı gaz tüpleri, kotkiler, boyalar, tinerler gibi tehlikeli maddelerin dökülmesi veya sızması nedeniyle toprak ve su kirliliği meydana gelebilir.

#### Alınacak Önlemler

- Üzerlerinde bileşimi, özellikleri ve taşıma bilgileri bulunan sızdırmaz kaplar, dökülmeyi ve sızıntı olmasını önlemek için geçici depolama olarak kullanılacaktır.
- Çalışmalar sırasında kullanılacak araç, gereç ve diğer makine ekipmanlarının ne durumda oldukları düzenli bir şekilde gözden geçirilecektir.
- Çalışanlara kimyasal ve tehlikeli maddelerin yönetimi ile ilgili eğitim verilecektir.
- Acil bir durumda gerçekleştirilecek eylemler ve acil durum ekipmanlarının görevi olan eylemler tanımlanacaktır.
- Döküntü kileri, ihbar olduğu derhal kullanılmak üzere sahada hazır tutulacaktır. Döküntü/ısıntılar derhal kontrol altına alınacak ve etkileri ve sonuçlarının azaltılması için temizlenecektir. Dökülmeye ve kaza durumları için uygun temizleme ekipmanları temin edilerek sahada bulundurulacak ve bu ekipmanların kullanımı için temizlik ekipmanı görevlendirilecektir.

22

### Toplum Sağlığı, Güvenliği ve Emniyeti

#### Olası Etkiler

- Yol güvenliği, proje faaliyetleri sırasında halk için en önemli topluluk-güvenliği risklerinden biridir.
- Tehlikeli maddelere maruziyetten kaynaklanan kimyasal tehlikelere ek olarak, sıcak bileşenlerle temas, ekipman arızası vb. gibi fiziksel tehlike riskleri de halk sağlığı ve güvenliği üzerinde olumsuz etkiler yaratabilir.
- İnşaat aşamasındaki kamyon hareketleri sebebiyle proje lokasyonlarına giden erişim yollarında trafik yoğunluğunun artması beklenmektedir.
- Gürültü ve hava kirliliği (özellikle H2S emisyonlarına maruziyet) faaliyet alanına yakın yerlerde yaşayan topluluklarda rahatsızlık ve hava arızası hastalıklarına (astım, alerji vb.) sebep olabilir.
- Ayrıca, sondaj faaliyetleri sırasında yeraltı suyu akiferi kirlenmesi ve/veya jeotermal sıvıların yeraltı sularına bulaşarak kirliliğe yol açması, içme suları ve tarımsal faaliyetler için kullanılacak suların kalitesi olumsuz etkilenebilir.

23

### Toplum Sağlığı, Güvenliği ve Emniyeti

#### Alınacak Önlemler

- "Karayolu Trafik Kanunu" uyarınca, onaylı sirkülasyon projelerine uygun olarak trafik akışı, güvenlik tedbirleri ve uyarı levhaları ile sağlanacaktır.
- Çalışma sahası güvenlik sınırları oluşturularak işgisi ve sessiz uyarı levhaları ile güvenlik sağlanacaktır. "Sağlık ve Güvenlik İşaretileri Yönetmeliği" uyarınca Proje alanında görünürlük ve bilgilendirme levhaları yerleştirilecektir.
- Topluluk üzerindeki muhtemel olumsuz etkileri en aza indirmek için inşaat sahasına istisnai girişi engelleyecek önlemler (p.t, uyarı levhaları vb.)
- Sürücüler ve iş makineleri operatörleri güvenli sürüş hakkında bilgilendirilecek ve tüm çalışanlar Trafik Yönetim Planı hakkında eğitilecektir.
- Trafik akışı, ana ulaşım yollarında trafik sıkışıklığı olan saatlardan kaçınacak şekilde programlanacaktır. Kullanılacak yolların oku veya yerleşim yeri gibi hassas alanlara sahip olmayan yerlerden geçmesi sağlanacaktır.
- Hız sınırlarına uygunluk sağlanacaktır.
- Taşıma faaliyetleri sırasında mevcut yollara zarar verilmeyecektir. Yollara herhangi bir zarar gelmesi durumunda bunlar onarılacaktır.
- Bölge sakinleri, yapılacak olağandışı çalışmalar hakkında en az bir hafta önceden bilgilendirilecektir.
- "Halk Sağlığı, Güvenliği ve Emniyeti Yönetim Planı" ve "Trafik Yönetim Planı" ve trafikle ilgili acil durumlar dahil olmak üzere "Acil Durum Müdahale planı" uygulanacaktır.
- Şikayet Kaydı tutulması.

24

### Kültürel Varlıklar

#### Olası Etkiler

- Proje kapsamında ilk adım olarak projenin arazi düzenleme faaliyetlerini kapsayan hafriyat işleri yapılacağından, inşaat aşamasında ve etabında bir kültür varlığı bulma olasılığı bulunmaktadır.

#### Alınacak Önlemler

- Kültürel veya tarihsel bir değere sahip olabilecek tarihi eserler ve materyallerin bulunması halinde tüm faaliyetler askıya alınacaktır ve Kültürel Varlıklar ve Müzeler Genel Müdürlüğü ile iletişim kurulacak ve resmi bir talimat beklenilecektir.
- Tüm buluntular için, ilgili makamlarla iletişime geçilmesini ve "Kültür ve Tabiat Varlıklarını Koruma Kanunu"nun uygulanmasını belirten bir "Rastlantısal Buluntu Prosedürü" uygulanacaktır.
- Çalışanlar rastlantısal buluntu prosedürü konusunda eğitilecektir.

25

### Flora ve Fauna

- Bölgede yaygın biçimde dağılan 11 endemik bitki türü saptanmıştır. Bu türler bölgesel türler arasında mevcuttur ancak yerel flora da dahil değildir. Endemik olmayan ancak Bern Sözleşmesi uyarınca koruma altında olan Çiğdemler çoum ssp. Çoum türü proje alanının güneybatısına yaklaşık 120 km mesafede ve Bilecik ili sınırları içinde bulunmaktadır. Ayrıca karadeniz bölgesinde amfibiyenler (çevik kurbağa (Bana cıvıltına) ve kaya kenar balığı (Lacerta saxicola ssp. Trosta) Bern Sözleşmesi uyarınca koruma altındadır. Ancak bu türler proje alanında ve yerel faunada mevcut değildir.

#### Alınacak Önlemler

- Mevcut yollar kullanılacaktır.
- Gerekli olan kullanım oluncak.
- Faaliyet alanında fauna türleriyle karşılaşılması durumunda bunlar rahatsız edilmeyecektir ve işçiler/çalışanlar onları gidece kadar bekleyecek veya onların güvenli biçimde taşınması ve uygun bir çevreye yeniden yerleştirilmesi için sahadaki çevre uzmanının desteğini isteyeceklerdir.
- Faaliyet sırasında görsel kontrolör yapılacak ve hayvanlar çevre uzmanları tarafından bu alanlardan uygun yöntemlerle bence yaşam alanlarına taşınacaktır.
- Proje alanının yakın çevresinde yaşayan hiçbir fauna türüne müdahale edilmeyecektir.
- Çalışanlar uzman biyologlar tarafından doğal hayatın korunması konusunda eğitilecektir.
- Proje kapsamında yürütülen tüm faaliyetlerde, 4815 Sayılı Kara Avcılığı Kanunu, her yıl yapılan Merkezli Avcılık Komisyonu Kararları ve Bern Sözleşmesinin 6. ve 7. Maddeleri doğrultusunda yaban fauna türlerine asla kastlı olarak zarar verilmeyecektir.

26





This project is co-funded by the European Union, the Republic of Turkey and the World Bank  
Bu Proje Avrupa Birliđi, Türkiye Cumhuriyeti ve Dünya Bankası tarafından ortaklařa finanse edilmektedir

**Paydař Katılımı**

- Projenin paydařlarının belirlenmesi, paydařlarla katılım yöntemlerinin tanımlanması ve Çilimli Belediyesi ile paydařlar, etkilenen topluluklar ve ilgili gruplar arasında bir diyalog kurulması ve bu diyalogun korunmasını amaçlayan bir Paydař Katılım Planı (PKP) hazırlanmıştır.
- Projenin inřaat, sondaj ve kapatma ařamalarında tüm paydařların gürüşlerini, endişelerini, řikayetlerini ve önerilerini almak üzere bir řikayet Mekanizması kurulacaktır.

27

**Paydař Katılımı**

Paydařlar, řikayetlerini ve gürüşlerini ařađıda belirtilen kanallar aracılıđıyla iletebileceklerdir:

- Paydař Katılım Toplantıları sırasında
- řikayet mekanizmasını kullanarak
- T.C. Çilimli Belediyesi  
İnternet sitesi: <https://www.cilimli.bel.tr/>  
E-posta: [bilgi@cilimli.bel.tr](mailto:bilgi@cilimli.bel.tr)  
Telefon: +90 380 681 50 04  
Resmi yazıřma adresi: Ulucami Mah. Pazarıeri Sk. No: 01 Çilimli / DÜZCE
- İller Bankası A.ř.  
İnternet sitesi: <https://www.illerbank.gov.tr/form/bilgiedinmeuluslararası>  
E-posta: [bilgiedit@illerbank.gov.tr](mailto:bilgiedit@illerbank.gov.tr) ve [etikudid@illerbank.gov.tr](mailto:etikudid@illerbank.gov.tr)  
Telefon: +90 312 508 79 79  
Resmi yazıřma adresi: İLBANK Uluslararası İliřiler Dairesi, řÇM Ekibi Emniyet Mahallesi Hipodrom Caddesi No:9/21 Yenimahalle/ANKARA

28

**Paydař Katılımı**

Paydařlar, řikayetlerini ve gürüşlerini ařađıda belirtilen kanallar aracılıđıyla iletebileceklerdir:

- Cumhurbaşkanlıđı İletişim Merkezi (CİMER)  
İnternet sitesi: [www.cimer.gov.tr](http://www.cimer.gov.tr)  
Çađrı Merkezi: 150  
Telefon numarası: +90 312 525 55 55  
Faks numarası: +90 312 473 64 94  
E-posta: [cumhurbaşkanligi@tcbb.gov.tr](mailto:cumhurbaşkanligi@tcbb.gov.tr)  
Resmi Yazıřma Adresi: T.C. İletişim Başkanlıđı, Kızılırmak Mah. Mevlana Bulvarı No:144 Çankaya/ANKARA
- Yabancılar İletişim Merkezi (YİMER)  
İnternet sitesi: [www.yimer.gov.tr](http://www.yimer.gov.tr)  
Çađrı Merkezi: 157  
Telefon numarası: +90 312 5157 11 22  
Faks numarası: +90 312 920 06 09  
E-mail: [yimer@yoc.gov.tr](mailto:yimer@yoc.gov.tr)  
Resmi Yazıřma Adresi: Türkiye Cumhuriyeti, Göç Yönetimi Genel Müdürlüđü, Çamlıca Mahallesi 122. Sokak No: 4 Yenimahalle/ANKARA

29

**SÜRDÜRÜLEBİLİR ŞEHİRLER PROJESİ-II Ek Finansman**

**ÇİLİMLİ JEOTERMAL KUYU SONDAJI PROJESİ**

**Katılımınız ve İlginiz için Teşekkür Ederiz.**

**Sorular ve Gürüşler**

30



This project is co-funded by the European Union, the Republic of Turkey and the World Bank  
Bu Proje Avrupa Birliđi, Türkiye Cumhuriyeti ve Dünya Bankası tarafından ortaklařa finanse edilmektedir

## Halk/Paydař Katılım Toplantısından Fotođraflar

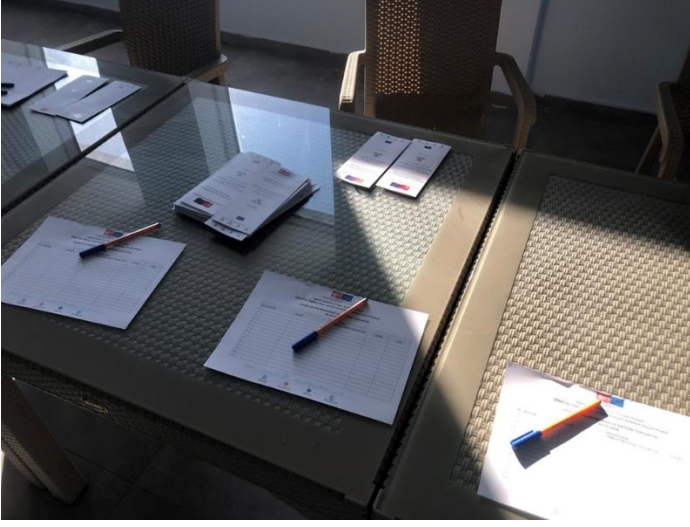



This project is co-funded by the European Union, the Republic of Turkey and the World Bank  
Bu Proje Avrupa Birliđi, Türkiye Cumhuriyeti ve Dünya Bankası tarafından ortaklařa finanse edilmektedir







This project is co-funded by the European Union, the Republic of Turkey and the World Bank  
Bu Proje Avrupa Birliđi, Türkiye Cumhuriyeti ve Dünya Bankası tarafından ortaklařa finanse edilmektedir

## Katılımcı Listesi

This project is co-funded by the European Union, the Republic of Turkey and the World Bank  
Bu Proje Avrupa Birliđi, Türkiye Cumhuriyeti ve Dünya Bankası tarafından ortaklařa finanse edilmektedir

**Çilimli Jeotermal Kuyu Sondajı Projesi**  
**Çilimli Su, Yađmur Suyu ve Kanalizasyon řebekesi İnřaata Projesi**

**HALKIN BİLGİLENDİRİLMESİ VE KATILIMI TOPLANTISI**  
**04.01.2024**

No	AD SOYAD	MESLEĐİ	KATILIMCI LİSTESİ TEMSİL ETTİĐİ KURUM / YERLEřİM YERİ	TELEFON	İMZA
1		öđrenci	ulu cami Mahallesi		
2		öđrenci	yeřil Mahalle		
3		memur	Çilimli Belediyesi		
4		memur	Çilimli Belediyesi		
5		memur	Çilimli Belediyesi		
6		Muhtar	Deđerli köy		
7		İřř	Mahmud Mahallesi		
8		memur	Çilimli Belediyesi		
9		Memur	Çilimli Belediyesi		
10		İřř Memur	"		
11		İřř	"		
12		İřř	"		
13		Muhtar	"		
14		Muhtar	Çilimli OSB		
15		Memur	Belediye		

This project is co-funded by the European Union, the Republic of Turkey and the World Bank  
Bu Proje Avrupa Birliđi, Türkiye Cumhuriyeti ve Dünya Bankası tarafından ortaklařa finanse edilmektedir

**Çilimli Jeotermal Kuyu Sondajı Projesi**  
**Çilimli Su, Yađmur Suyu ve Kanalizasyon řebekesi İnřaata Projesi**

**HALKIN BİLGİLENDİRİLMESİ VE KATILIMI TOPLANTISI**  
**04.01.2024**

No	AD SOYAD	MESLEĐİ	KATILIMCI LİSTESİ TEMSİL ETTİĐİ KURUM / YERLEřİM YERİ	TELEFON	İMZA
1		Belediye Sirkelerinden	Belediye		
2		Yaz. İřř Md.	Belediye		
3		Aktife Hız. Md.	Belediye		
4		Başkan Yardımcısı	Belediye		
5					
6					
7					
8					
9					
10					
11					
12					
13					
14					
15					